

Dell Latitude 7400

Service Manual



Messaggi di N.B., Attenzione e Avvertenza

 **N.B.:** un messaggio N.B. (Nota Bene) indica informazioni importanti che contribuiscono a migliorare l'utilizzo del prodotto.

 **ATTENZIONE:** Un messaggio di ATTENZIONE indica un danno potenziale all'hardware o la perdita di dati, e spiega come evitare il problema.

 **AVVERTENZA:** Un messaggio di AVVERTENZA indica un rischio di danni materiali, lesioni personali o morte.

1 Interventi sui componenti del computer.....	6
Istruzioni di sicurezza.....	6
Prima di intervenire sui componenti interni del computer.....	6
Precauzioni di sicurezza.....	7
Protezione dalle scariche elettrostatiche (ESD).....	7
Kit di servizio ESD.....	8
Trasporto dei componenti sensibili.....	9
Dopo aver effettuato interventi sui componenti interni del computer.....	9
2 Tecnologia e componenti.....	10
Funzionalità USB.....	10
USB 3.0/USB 3.1 Gen 1 (USB SuperSpeed).....	10
Velocità.....	11
Applicazioni.....	11
Compatibilità.....	12
USB di tipo C.....	12
Modalità alternata.....	12
USB Power Delivery.....	12
USB Type-C e USB 3.1.....	13
Thunderbolt su USB Type-C.....	13
Thunderbolt su USB Type-C.....	13
Caratteristiche principali di Thunderbolt 3 over USB Type-C.....	13
Icone Thunderbolt.....	14
HDMI 1.4a.....	14
Funzionalità dell'interfaccia HDMI 1.4a.....	14
Vantaggi dell'HDMI.....	14
3 Rimozione e installazione dei componenti.....	16
Coperchio della base.....	16
Rimozione del coperchio della base.....	16
Installazione del coperchio della base.....	18
Batteria.....	21
Precauzioni per le batterie agli ioni di litio.....	21
Rimozione della batteria.....	22
Installazione della batteria.....	22
Batteria a bottone.....	23
Rimozione della batteria a bottone.....	23
Installazione della batteria a bottone.....	25
Memoria.....	27
Rimozione della memoria.....	27
Installazione della memoria.....	28
Unità a stato solido.....	29
Rimozione dell'unità a stato solido.....	29

Installazione dell'unità a stato solido.....	31
Scheda WLAN.....	33
Rimozione della scheda WLAN.....	33
Installazione della scheda WLAN.....	34
scheda WWAN.....	35
Rimozione della scheda WWAN.....	35
Installazione della scheda WWAN.....	36
Dissipatore di calore.....	37
Rimozione del gruppo della ventola del dissipatore di calore.....	37
Installazione del gruppo del dissipatore di calore.....	38
Porta adattatore di alimentazione.....	39
Rimozione della porta dell'adattatore di alimentazione.....	39
Installazione della porta dell'adattatore di alimentazione.....	40
Altoparlanti.....	41
Rimozione degli altoparlanti.....	41
Installazione degli altoparlanti.....	43
Scheda LED.....	45
Rimozione della scheda secondaria LED.....	45
Installazione della scheda secondaria LED.....	46
Scheda dei pulsanti del touchpad.....	47
Rimozione della scheda dei pulsanti del touchpad.....	47
Installazione della scheda dei pulsanti del touchpad.....	48
Lettole schede smart.....	49
Rimozione del lettore di smart card.....	49
Installazione del lettore di smart card.....	50
Gruppo schermo.....	51
Rimozione del gruppo dello schermo.....	51
Installazione del gruppo dello schermo.....	53
Cappucci dei cardini.....	55
Rimozione del cappuccio dei cardini.....	55
Installazione del cappuccio dei cardini.....	56
Cardini dello schermo.....	57
Rimozione dei cardini.....	57
Installazione dei cardini.....	59
Cornice dello schermo.....	61
Rimozione della cornice dello schermo.....	61
Installazione del frontalino dello schermo.....	62
Pannello dello schermo.....	63
Rimozione del pannello dello schermo.....	63
Installazione del pannello dello schermo.....	65
Modulo del microfono della fotocamera.....	67
Rimozione del modulo del microfono della fotocamera.....	67
Installazione del modulo del microfono della fotocamera.....	68
Cavo dello schermo.....	68
Rimozione del cavo dello schermo.....	68
Installazione del cavo dello schermo.....	69
Scheda di sistema.....	70

Rimozione della scheda di sistema.....	70
Installazione della scheda di sistema.....	76
Scheda del pulsante di alimentazione.....	82
Rimozione della scheda del pulsante di Accensione.....	82
Installazione della scheda del pulsante di alimentazione.....	84
Tastiera.....	86
Rimozione della tastiera.....	86
Installazione della tastiera.....	88
supporto per i polsi.....	89
4 Risoluzione dei problemi.....	92
Diagnostica avanzata della valutazione del sistema di pre-avvio (ePSA).....	92
Esecuzione diagnostica ePSA.....	92
Indicatori di diagnostica di sistema.....	92
Aggiornamento del BIOS (chiavetta USB).....	93
Aggiornamento del BIOS.....	94
Opzioni di supporti di backup e ripristino.....	94
Ciclo di alimentazione WiFi.....	94
Rilascio dell'energia residua.....	94
5 Come ottenere assistenza.....	95
Come contattare Dell.....	95

Interventi sui componenti del computer

Istruzioni di sicurezza

Utilizzare le seguenti istruzioni di sicurezza per proteggere il computer da danni potenziali e per garantire la propria sicurezza personale. Ogni procedura inclusa in questo documento presuppone che esistano le seguenti condizioni:

- sono state lette le informazioni sulla sicurezza fornite assieme al computer.
- Un componente può essere sostituito o, se acquistato separatamente, installato prima di eseguire la procedura di rimozione seguendo l'ordine inverso.

⚠ AVVERTENZA: Scollegare tutte le fonti di alimentazione prima di aprire il coperchio o i pannelli del computer. Dopo aver terminato gli interventi sui componenti interni del computer, ricollocare tutti i coperchi, i pannelli e le viti prima di collegare la fonte di alimentazione.

⚠ AVVERTENZA: Prima di effettuare interventi sui componenti interni, leggere le informazioni sulla sicurezza fornite assieme al computer. Per ulteriori informazioni sulle best practice relative alla protezione, consultare la [home page sulla conformità alle normative vigenti](#)

⚠ ATTENZIONE: Molte riparazioni possono solo essere effettuate da un tecnico dell'assistenza qualificato. L'utente può solo eseguire la risoluzione dei problemi e riparazioni semplici, come quelle autorizzate nella documentazione del prodotto oppure come da istruzioni del servizio in linea o telefonico, o dal team del supporto. I danni dovuti alla manutenzione non autorizzata da Dell non sono coperti dalla garanzia. Leggere e seguire le istruzioni di sicurezza fornite insieme al prodotto.

⚠ ATTENZIONE: Per evitare eventuali scariche elettrostatiche, scaricare a terra l'elettricità statica del corpo utilizzando una fascetta da polso per la messa a terra o toccando a intervalli regolari una superficie metallica non verniciata mentre, allo stesso tempo, si tocca un connettore sul retro del computer.

⚠ ATTENZIONE: Maneggiare i componenti e le schede con cura. Non toccare i componenti o i contatti su una scheda. Tenere una scheda dai bordi o dal supporto di montaggio in metallo. Tenere un componente come ad esempio un processore dai bordi non dai piedini.

⚠ ATTENZIONE: Quando si scollega un cavo, tirare il connettore o la linguetta di tiramento, non il cavo stesso. Alcuni cavi sono dotati di connettore con linguette di bloccaggio. Se si scollega questo tipo di cavo, premere sulle linguette di blocco prima di scollegare il cavo. Mentre si separano i connettori, mantenerli allineati per evitare di piegare i piedini. Inoltre, prima di collegare un cavo, accertarsi che entrambi i connettori siano allineati e orientati in modo corretto.

ⓘ N.B.: Il colore del computer e di alcuni componenti potrebbe apparire diverso da quello mostrato in questo documento.

Prima di intervenire sui componenti interni del computer

Per evitare di danneggiare il computer, effettuare la seguente procedura prima di cominciare ad intervenire sui componenti interni del computer.

- 1 Assicurarsi di seguire le [Istruzioni di sicurezza](#).
- 2 Assicurarsi che la superficie di lavoro sia piana e pulita per prevenire eventuali graffi al coperchio del computer.
- 3 Spegnerne il computer.
- 4 Scollegare dal computer tutti i cavi di rete.

⚠ ATTENZIONE: Per disconnettere un cavo di rete, scollegare prima il cavo dal computer, quindi dal dispositivo di rete.

- 5 Scollegare il computer e tutte le periferiche collegate dalle rispettive prese elettriche.
- 6 Tenere premuto il pulsante di alimentazione mentre il computer è scollegato, per mettere a terra la scheda di sistema.

ⓘ N.B.: Per evitare eventuali scariche elettrostatiche, scaricare a terra l'elettricità statica del corpo utilizzando una fascetta da polso per la messa a terra o toccando a intervalli regolari una superficie metallica non verniciata mentre, allo stesso tempo, si tocca un connettore sul retro del computer.

Precauzioni di sicurezza

Il capitolo dedicato alle precauzioni di sicurezza fornisce istruzioni dettagliate su cosa fare prima di procedere allo smontaggio.

Prima di eseguire procedure di installazione o riparazione che prevedono operazioni di smontaggio o riassetto, osservare le seguenti precauzioni.

- Spegnerne il sistema e tutte le periferiche collegate.
- Scollegare il sistema e tutte le periferiche collegate dall'alimentazione CA.
- Scollegare dal sistema tutti i cavi di rete, telefonici e delle linee di telecomunicazione.
- Per evitare il rischio di scariche elettrostatiche, quando si interviene all'interno di notebook utilizzare un kit di servizio ESD.
- Dopo aver rimosso un componente del sistema, posizionarlo con cura su un tappetino antistatico.
- Indossare scarpe con soles di gomma isolanti per ridurre la possibilità di elettrocuzione.

Alimentazione in standby

I prodotti Dell con alimentazione in standby devono essere scollegati dalla presa elettrica prima di aprire il case. In sostanza, i sistemi con alimentazione in standby rimangono alimentati anche da spenti. L'alimentazione interna consente di accendere (Wake on LAN) e mettere in sospensione il sistema da remoto, con in più altre funzionalità avanzate di risparmio energia.

Dopo lo scollegamento, premere e tenere premuto per 15 secondi il pulsante di accensione per scaricare l'energia residua nella scheda di sistema. notebook.

Accoppiamento

Il metodo dell'accoppiamento consente di collegare due o più conduttori di messa a terra allo stesso potenziale elettrico. Questa operazione viene eseguita utilizzando un kit di servizio ESD (scariche elettrostatiche). Nel collegare un cavo di associazione, controllare che sia collegato all'hardware bare metal e mai a una superficie in metallo non verniciato o in altro materiale. Il cinturino da polso deve essere stretto e a contatto con la pelle; prima di effettuare l'associazione con l'apparecchiatura, l'utente deve rimuovere tutti i gioielli, ad esempio orologi, braccialetti o anelli.

Protezione dalle scariche elettrostatiche (ESD)

Le scariche elettrostatiche sono una delle preoccupazioni principali quando si maneggiano componenti elettronici, in particolare se molto sensibili, come le schede di espansione, i processori, i moduli di memoria DIMM e le schede di sistema. Persino la minima scarica può danneggiare i circuiti anche in modo imprevisto, ad esempio con problemi intermittenti o una minore durata del prodotto. Mentre il settore spinge per ridurre i requisiti di alimentazione a fronte di una maggiore densità, la protezione ESD interessa sempre di più.

A causa della maggiore densità dei semiconduttori utilizzati negli ultimi prodotti Dell, ora la sensibilità ai possibili danni da elettricità statica è superiore rispetto al passato. Per questo motivo, alcuni metodi precedentemente approvati per la gestione dei componenti non sono più validi.

Due tipi di protezione contro i danni da scariche elettrostatiche sono i guasti gravi e intermittenti.

- **Guasti gravi:** rappresentano circa il 20% degli errori da ESD. Il danno provoca una perdita di funzionalità del dispositivo immediata e completa. Un esempio di guasto grave è quello di una memoria DIMM che, dopo una scossa elettrostatica, genera un sintomo "No POST/No Video" emettendo un segnale acustico di memoria mancante o non funzionante.
- **Guasti intermittenti:** rappresentano circa l'80% degli errori da ESD. L'elevato tasso di errori intermittenti indica che la maggior parte dei danni che si verificano non è immediatamente riconoscibile. Il modulo DIMM riceve una scossa elettrostatica, ma il tracciato è solo

indebolito e non produce sintomi osservabili nell'immediato. La traccia indebolita può impiegare settimane o mesi prima di manifestare problemi e nel frattempo può compromettere l'integrità della memoria, errori di memoria intermittenti, ecc.

Il danno più difficile da riconoscere e risolvere i problemi è l'errore intermittente.

Per prevenire danni ESD, eseguire le seguenti operazioni:

- Utilizzare un cinturino ESD cablato completo di messa a terra. L'uso di cinturini antistatici wireless non è ammesso, poiché non forniscono protezione adeguata. Toccare lo chassis prima di maneggiarne i componenti non garantisce un'adeguata protezione alle parti più sensibili ai danni da ESD.
- Tutti questi componenti vanno maneggiati in un'area priva di elettricità statica. Se possibile, utilizzare rivestimenti antistatici da pavimento e da scrivania.
- Quando si estrae dalla confezione un componente sensibile all'elettricità statica, non rimuoverlo dall'involucro antistatico fino al momento dell'installazione. Prima di aprire la confezione antistatica, scaricare l'elettricità statica dal proprio corpo.
- Prima di trasportare un componente sensibile all'elettricità statica, riporlo in un contenitore o una confezione antistatica.

Kit di servizio ESD

Il kit di servizio non monitorato è quello utilizzato più comunemente. Ogni kit di servizio include tre componenti principali: tappetino antistatico, cinturino da polso e cavo per l'associazione.

Componenti del kit di servizio ESD

I componenti del kit di servizio ESD sono:

- **Tappetino antistatico:** il tappetino antistatico è disperdente ed è possibile riporvi i componenti durante le operazioni di manutenzione. Quando si utilizza un tappetino antistatico, il cinturino da polso deve essere stretto e il cavo di associazione collegato al tappetino e a un qualsiasi componente bare metal del sistema al quale si lavora. Dopodiché, è possibile rimuovere i componenti per la manutenzione dal sacchetto di protezione ESD e posizionarli direttamente sul tappetino. Gli elementi sensibili alle scariche elettrostatiche possono essere maneggiati e riposti in tutta sicurezza sul tappetino ESD, nel sistema o dentro una borsa.
- **Cinturino da polso e cavo di associazione:** il cinturino da polso e il cavo di associazione possono essere collegati direttamente al polso e all'hardware bare metal se non è necessario il tappetino ESD oppure al tappetino antistatico per proteggere l'hardware momentaneamente riposto sul tappetino. Il collegamento fisico del cinturino da polso e del cavo di associazione fra l'utente, il tappetino ESD e l'hardware è noto come "associazione". Utilizzare i kit di servizio solo con un cinturino da polso, un tappetino e un cavo di associazione. Non utilizzare mai cinturini da polso senza cavi. Tenere sempre presente che i fili interni del cinturino da polso sono soggetti a danni da normale usura e vanno controllati regolarmente con l'apposito tester per evitare accidentali danni all'hardware ESD. Si consiglia di testare il cinturino da polso e il cavo di associazione almeno una volta alla settimana.
- **Tester per cinturino da polso ESD:** i fili interni del cinturino ESD sono soggetti a usura. Quando si utilizza un kit non monitorato, è buona norma testare regolarmente il cinturino prima di ogni chiamata di servizio e, comunque, almeno una volta alla settimana. Il modo migliore per testare il cinturino da polso è utilizzare l'apposito tester. Se non si dispone di un tester per il cinturino da polso, rivolgersi alla sede regionale per richiederne uno. Per eseguire il test, collegare al tester il cavo di associazione del cinturino legato al polso e spingere il pulsante di esecuzione del test. Se il test ha esito positivo, si accende un LED verde; nel caso contrario, si accender un LED rosso.
- **Elementi di isolamento:** è fondamentale che i dispositivi sensibili alle scariche elettrostatiche, come gli alloggiamenti in plastica del dissipatore di calore, siano lontani dalle parti interne con funzione di isolamento, che spesso sono altamente cariche.
- **Ambiente operativo:** prima di implementare il kit di servizio ESD, valutare la situazione presso la sede del cliente. Ad esempio, distribuire il kit in un ambiente server è diverso dal farlo in un ambiente desktop o di un portatile. I server sono solitamente installati in rack all'interno di un data center, mentre i desktop o i portatili si trovano in genere sulle scrivanie degli uffici. Prediligere sempre un'area di lavoro ampia e piatta, priva di ingombri e sufficientemente grande da potervi riporre il kit ESD lasciando ulteriore spazio per il tipo di sistema da riparare. Inoltre, l'area di lavoro deve essere tale da non consentire scariche elettrostatiche. Prima di maneggiare i componenti hardware, controllare che i materiali isolanti presenti nell'area di lavoro, come il polistirolo e altri materiali plastici, si trovino sempre ad almeno 30 cm di distanza dalle parti sensibili.
- **Packaging ESD:** i dispositivi sensibili alle scariche elettrostatiche devono essere imballati con materiale antistatico, preferibilmente borse antistatiche. Tuttavia, il componente danneggiato deve essere sempre restituito nella stessa borsa e nello stesso imballaggio ESD del componente nuovo. La borsa ESD deve essere ripiegata e richiusa con nastro avvolto; utilizzare inoltre lo stesso materiale di imballaggio della scatola originale del componente nuovo. Al momento di rimuoverli dalla confezione, i dispositivi sensibili alle scariche elettrostatiche devono essere riposti solo su superfici di lavoro protette dalle scariche ESD e mai sopra la borsa, che è protetta solo all'interno. Questi elementi possono essere maneggiati e riposti solo sul tappetino ESD, nel sistema o dentro una borsa antistatica.
- **Trasporto dei componenti sensibili:** quando si trasportano componenti sensibili alle scariche elettrostatiche, ad esempio le parti di ricambio o componenti da restituire a Dell, per la sicurezza del trasporto è fondamentale riporli all'interno di sacchetti antistatici.

Riepilogo della protezione ESD

Durante la manutenzione dei prodotti Dell, si consiglia che i tecnici dell'assistenza sul campo utilizzino sempre la normale protezione ESD cablata con cinturino per la messa a terra e il tappetino antistatico protettivo. Inoltre, durante la manutenzione per i tecnici è fondamentale mantenere i componenti sensibili separati da tutte le parti dell'isolamento e utilizzare sacchetti antistatici per il trasporto dei componenti sensibili.

Trasporto dei componenti sensibili

Quando si trasportano componenti sensibili alle scariche elettrostatiche, ad esempio le parti di ricambio o componenti da restituire a Dell, per la sicurezza del trasporto è fondamentale riporli all'interno di sacchetti antistatici.

Sollevamento delle apparecchiature

Rispettare le seguenti linee guida nel sollevare le apparecchiature pesanti:

⚠ ATTENZIONE: Non sollevare pesi superiori ai 20 kg. Utilizzare sempre altre risorse o un dispositivo di sollevamento meccanico.

- 1 Ottenere in condizioni di stabilità. Per una buona stabilità, mantenere i piedi distanziati l'uno dall'altro, con le punte rivolte all'esterno.
- 2 Contrarre i muscoli addominali. Gli addominali supportano la spina dorsale nell'eseguire il sollevamento, controbilanciando la forza del carico.
- 3 Sollevarsi facendo leva sulle gambe, anziché sulla schiena.
- 4 Mantenere il carico vicino. Più sarà vicino alla schiena, meno la solleciterà.
- 5 Mantenere la schiena dritta, sia nel sollevare che nel riporre a terra il carico. Non aggiungere il peso del corpo al carico. Evitare la torsione del corpo e della schiena.
- 6 Per riporre a terra il carico, ripetere gli stessi accorgimenti.

Dopo aver effettuato interventi sui componenti interni del computer

Una volta completate le procedure di ricollocamento, assicurarsi di aver collegato tutti i dispositivi esterni, le schede e i cavi prima di accendere il computer.

- 1 Collegare al computer tutti i cavi telefonici o di rete.

⚠ ATTENZIONE: Per collegare un cavo di rete, prima inserire il cavo nella periferica di rete, poi collegarlo al computer.

- 2 Collegare il computer e tutte le periferiche collegate alle rispettive prese elettriche.
- 3 Accendere il computer.
- 4 Se richiesto, verificare il corretto funzionamento del computer eseguendo la **Diagnostica ePSA**.

Tecnologia e componenti

Questo capitolo descrive la tecnologia e i componenti disponibili nel sistema.

Argomenti:

- Funzionalità USB
- USB di tipo C
- HDMI 1.4a

Funzionalità USB

Lo standard USB (Universal Serial Bus) è stato introdotto nel 1996. Ha semplificato enormemente la connessione tra i computer host e le periferiche come mouse, tastiere, driver esterni e stampanti.

Diamo ora uno sguardo al processo di evoluzione dello USB facendo riferimento alla tabella riportata di seguito.

Tabella 1. Evoluzione dello USB

Tipo	Velocità di trasferimento dati	Categoria	Anno d'introduzione
USB 2.0	480 Mbps	Alta velocità	2000
USB 3.0/USB 3.1 Gen 1	5 Gbps	Super Speed	2010
USB 3.1 Gen 2	10 Gb/s	Super Speed	2013

USB 3.0/USB 3.1 Gen 1 (USB SuperSpeed)

Presente in circa 6 miliardi di dispositivi, per anni, la tecnologia USB 2.0 è rimasta saldamente radicata come interfaccia standard nel mondo dei PC; tuttavia, più aumentano la velocità dell'hardware e i requisiti della larghezza di banda, più cresce l'esigenza di una velocità sempre maggiore. USB 3.0/USB 3.1 Gen 1 finalmente risponde alle richieste dei consumatori, con una velocità teoricamente superiore di 10 volte rispetto alla tecnologia precedente. In breve, le caratteristiche della tecnologia USB 3.1 Gen 1 sono:

- Velocità di trasferimento maggiori (fino a 5 Gbps)
- Aumento della potenza massima di bus e maggiore assorbimento di corrente per meglio adattarsi ai dispositivi che richiedono una grande quantità di alimentazione
- Nuove funzioni di risparmio energetico
- Trasferimenti dati full duplex e supporto per le nuove tipologie di trasferimento
- Compatibilità USB 2.0
- Nuovi connettori e cavo

Gli argomenti seguenti rispondono ad alcune delle domande più frequenti riguardanti l'interfaccia USB 3.0/USB 3.1 Gen 1.



Velocità

Attualmente esistono 3 velocità definite dall'ultima specifica USB 3.0/3.1 Gen: SuperSpeed, HiSpeed e FullSpeed. La modalità SuperSpeed ha una velocità di trasferimento di 4,8 Gbps. La specifica conserva le modalità USB HiSpeed e FullSpeed, rispettivamente note come USB 2.0 e 1.1, ma queste modalità più lente funzionano comunque a 480 Mbps e 12 Mbps rispettivamente e vengono conservate per mantenere la compatibilità con le versioni precedenti.

L'interfaccia USB 3.0/USB 3.1 Gen 1 raggiunge prestazioni nettamente superiori grazie alle modifiche tecniche elencate di seguito:

- Un bus fisico aggiuntivo oltre il bus USB 2.0 esistente (fare riferimento alla figura riportata in basso).
- Il bus USB 2.0 era dotato in precedenza di quattro cavi (alimentazione, messa a terra e una coppia per i dati differenziali); il bus USB 3.0/USB 3.1 Gen 1 dispone di quattro cavi in più per due coppie di segnale differenziale (ricezione e trasmissione), per un totale di otto collegamenti nei connettori e nel cablaggio.
- USB 3.0/USB 3.1 Gen 1 utilizza l'interfaccia dati bidirezionale, anziché l'half-duplex della tecnologia USB 2.0. Ciò assicura un aumento in termini di larghezza di banda pari a 10 volte.

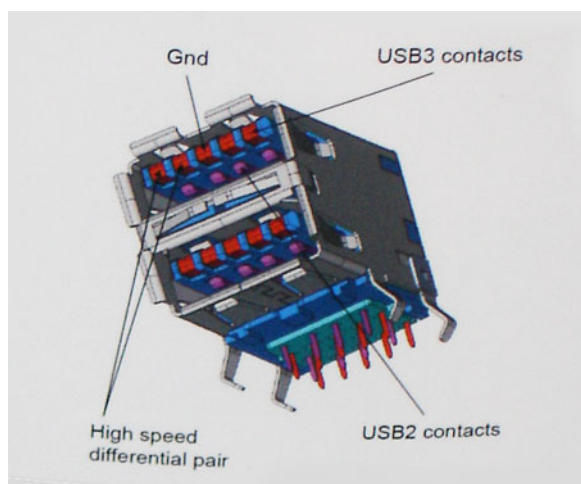

Con le sempre crescenti esigenze di oggi quanto al trasferimento dei dati di contenuti video ad alta definizione, la tecnologia USB 2.0 dei dispositivi di storage da interi terabyte, delle fotocamere digitali da sempre più megapixel e via dicendo può non essere abbastanza. Inoltre, nessuna connessione USB 2.0 potrà mai avvicinarsi a un throughput teorico di 480 Mbps, fermandosi a un valore di trasferimento massimo effettivo che si aggira intorno ai 320 Mbps (40 MB/s). Analogamente, le connessioni USB 3.0/USB 3.1 Gen 1 non arriveranno mai a 4,8 Gbps, quindi probabilmente si arriverà a una velocità massima reale di 400 MB/s. A questa velocità, la tecnologia USB 3.0/USB 3.1 Gen 1 è 10 volte migliore dello standard USB 2.0.

Applicazioni

USB 3.0/USB 3.1 Gen 1 apre a un maggior numero di dispositivi per migliorare l'esperienza generale. Se in passato i video USB erano a malapena accettabili (quanto a valori di risoluzione massima, latenza e compressione video), ora è facile immaginare che, con una larghezza di banda 5-10 volte superiore, le soluzioni video USB dovrebbero funzionare molto meglio. Il DVI a collegamento singolo richiede circa 2 Gbps di throughput. Se 480 Mbps erano limitativi, 5 Gbps sono più che promettenti. Con i 4,8 Gbps di velocità che promette, questo standard si farà strada in alcuni prodotti ai quali in passato la tecnologia USB era sconosciuta, come i sistemi di storage RAID esterno.

Di seguito sono elencati alcuni dei prodotti disponibili con tecnologia SuperSpeed USB 3.0/USB 3.1 Gen 1:

- Dischi rigidi esterni USB 3.0 /USB 3.1 Gen 1 per desktop
- Dischi rigidi USB 3.0/USB 3.1 Gen 1 portatili
- Dock e adattatori per unità USB 3.0/USB 3.1 Gen 1
- Lettori e unità Flash USB 3.0/USB 3.1 Gen 1

- Unità a stato solido USB 3.0/USB 3.1 Gen 1
- RAID USB 3.0/USB 3.1 Gen 1
- Unità multimediali ottiche
- Dispositivi multimediali
- Rete
- Hub e schede adattatore USB 3.0/USB 3.1 Gen 1

Compatibilità

La buona notizia è che la tecnologia USB 3.0/USB 3.1 Gen 1 è attentamente progettata per essere compatibile con l'interfaccia USB 2.0. Prima di tutto, se la tecnologia USB 3.0/USB 3.1 Gen 1 specifica nuove connessioni fisiche e quindi nuovi cavi che consentano di sfruttare la velocità superiore del nuovo protocollo, il connettore in sé mantiene la stessa forma rettangolare con i quattro contatti USB 2.0 nella stessa posizione di prima. I cavi USB 3.0/3.1 Gen 1 ospitano cinque nuove connessioni per trasportare e ricevere i dati trasmessi in modo indipendente, le quali entrano in contatto solo quando si è connessi a una connessione USB SuperSpeed appropriata.

Windows 8/10 prevedono il supporto nativo dei controller USB 3.1 Gen 1, diversamente dalle versioni precedenti di Windows, che continuano a richiedere driver distinti per i controller USB 3.0/3.1 Gen 1.

Microsoft ha annunciato per Windows 7 il supporto della tecnologia USB 3.1 Gen 1, forse non al momento del rilascio, ma in un Service Pack successivo. È anche ipotizzabile che, con la buona riuscita del rilascio del supporto di USB 3.0/USB 3.1 Gen 1 in Windows 7, il supporto SuperSpeed sarà inserito anche in Vista. Microsoft lo ha confermato affermando che per la maggior parte dei suoi partner anche Vista dovrebbe supportare la tecnologia USB 3.0/USB 3.1 Gen 1.

USB di tipo C

USB Type-C è un nuovo connettore fisico di dimensioni molto contenute. Il connettore supporta nuovi e interessanti standard USB, tra cui USB 3.1 e USB Power Delivery (USB PD).

Modalità alternata

USB Type-C è un nuovo standard per connettori di dimensioni molto contenute: circa un terzo di un vecchio connettore USB Type-A. Si tratta di un unico standard a connettore singolo utilizzabile da qualsiasi dispositivo. Le porte USB Type-C supporta una varietà di gamma di protocolli con "modalità alternate", il che consente di avere adattatori con output HDMI, VGA, DisplayPort o altri tipi di connessioni tramite un'unica porta USB.

USB Power Delivery

USB Type-C è anche strettamente correlato alla specifica USB PD. Attualmente, spesso smartphone, tablet e altri dispositivi mobili si ricaricano tramite una connessione USB. Una connessione USB 2.0 fornisce fino a 2,5 watt, che sono sufficienti solo per un telefono, ma solo questo. Un notebook potrebbe richiedere fino a 60 watt, ad esempio. Con la specifica USB Power Delivery, l'alimentazione sale a 100 watt. È bidirezionale, quindi un dispositivo può inviare o ricevere l'alimentazione. Alimentazione che può essere trasferita nello stesso momento in cui il dispositivo trasmette i dati attraverso la connessione.

Ciò potrebbe significare la fine dei cavi proprietari per la ricarica dei notebook, perché tutto verrà caricato tramite una normale connessione USB. Anche il notebook potrà essere ricaricato da una di quelle batterie portatili già utilizzate per ricaricare smartphone e altri dispositivi. Il notebook verrà collegato a uno schermo esterno con un cavo di alimentazione e lo schermo caricherà il notebook mentre verrà utilizzato come schermo esterno, il tutto tramite un'unica connessione USB Type-C. Per utilizzare questa opzione, il dispositivo e il cavo di alimentazione dovranno supportare la tecnologia USB Power Delivery. Il solo fatto che dispongano di una connessione USB Type-C non significa necessariamente che siano in grado di effettuare questa operazione.

USB Type-C e USB 3.1

USB 3.1 è un nuovo standard USB. Larghezza di banda teorica dello standard USB 3 è di 5 Gb/s, mentre quella dello standard USB 3.1 è di 10 Gb/s, ovvero il doppio, per una velocità pari a quella dei connettori Thunderbolt di prima generazione. USB Type-C e USB 3.1 non sono la stessa cosa. USB Type-C è solo la forma del connettore, ma la tecnologia sottostante potrebbe essere USB 2 o USB 3.0. Ad esempio, il tablet Nokia N1 con Android utilizza un connettore USB Type-C, ma la tecnologia sottostante è USB 2.0 e non USB 3.0. Rimane comunque il fatto che queste tecnologie sono strettamente correlate.

Thunderbolt su USB Type-C

Thunderbolt è un'interfaccia hardware che unisce dati, video, audio e alimentazione in un'unica connessione. Thunderbolt combina PCI Express (PCIe) e DisplayPort (DP) in un unico segnale seriale, fornendo inoltre l'alimentazione CC, tutto con un unico cavo. Thunderbolt 1 e Thunderbolt 2 utilizzano lo stesso connettore come MiniDP (DisplayPort) per collegare periferiche, mentre Thunderbolt 3 utilizza un connettore USB Type-C.



Figura 1. Thunderbolt 1 e Thunderbolt 3

- 1 Thunderbolt 1 e Thunderbolt 2 (con connettore miniDP)
- 2 Thunderbolt 3 (con connettore USB Type-C)

Thunderbolt su USB Type-C

Thunderbolt 3 porta la tecnologia Thunderbolt to USB Type-C alla velocità di anche 40 Gb/s, creando una porta compatta che garantisce la connessione più veloce e versatile a qualsiasi dock, schermo o dispositivo dati, ad esempio un disco rigido esterno. Thunderbolt 3 utilizza una porta o un connettore USB Type-C per collegare le periferiche supportate.

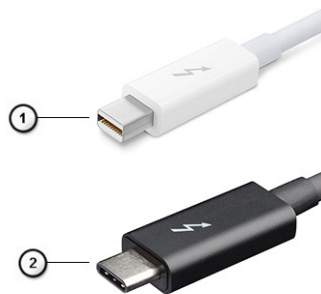
- 1 Thunderbolt 3 utilizza cavi e connettori USB Type-C compatti e reversibili.
- 2 Thunderbolt 3 supporta velocità fino a 40 Gb/s
- 3 DisplayPort 1.2: compatibili con monitor, dispositivi e cavi DisplayPort esistenti
- 4 Alimentazione USB: fino a 130 W sui computer supportati

Caratteristiche principali di Thunderbolt 3 over USB Type-C

- 1 Thunderbolt, USB, DisplayPort e alimentazione su USB Type-C con un unico cavo (le caratteristiche variano a seconda del prodotto)
- 2 Cavi e connettori USB Type-C compatti e reversibili.
- 3 Supporto per connettività di rete Thunderbolt (*varia a seconda del prodotto)
- 4 Supporto per schermi 4K

ⓘ **N.B.:** La velocità di trasferimento dei dati può variare a seconda del dispositivo.

Icone Thunderbolt



Protocol	USB Type-A	USB Type-C	Notes
Thunderbolt	Not Applicable		Will use industry standard icon regardless of port style (i.e., mDP or USB Type-C)
Thunderbolt w/ Power Delivery	Not Applicable		Up to 130 Watts via USB Type-C

Figura 2. Variazioni nelle icone Thunderbolt

HDMI 1.4a

In questa sezione viene illustrato l'interfaccia HDMI 1.4a le sue funzionalità e i suoi vantaggi.

HDMI (High-Definition Multimedia Interface) è un'interfaccia audio/video interamente digitali e non compressi supportata a livello di settore. HDMI da da interfaccia tra qualsiasi origine audio/video digitale compatibile, ad esempio un lettore DVD, un ricevitore A/V o un dispositivo audio e/o monitor video digitale compatibile, ad esempio una TV digitale (DTV). Applicazioni per lettori DVD e TV HDMI. Il vantaggio principale è il ridotto numero di cavi e disposizioni di protezione dei contenuti. HDMI supporta con un unico cavo video standard, avanzati o ad alta definizione, oltre a contenuti audio digitali multicanale.

Funzionalità dell'interfaccia HDMI 1.4a

- **Canale Ethernet HDMI** - Consente di incrementare la velocità della connessione di rete a un collegamento HDMI, permettendo agli utenti di sfruttare appieno i vantaggi dei propri dispositivi abilitati IP senza che sia necessario un cavo Ethernet separato
- **Canale di ritorno audio** - Consente a una TV con interfaccia HDMI e dotata di sintonizzatore integrato di inviare dati audio "upstream" a un sistema audio surround, senza che sia necessario un cavo audio separato
- **3D** - Consente di definire i protocolli input/output per i formati video 3D principali, preparando il terreno per veri e propri giochi e applicazioni di home theater 3D
- **Tipi di contenuto** - Consente di segnalare in tempo reale i tipi di contenuto tra i dispositivi di visualizzazione e quelli di sorgente, permettendo a una TV di ottimizzare le impostazioni d'immagine in base al tipo di contenuto
- **Spazi colore aggiuntivi** - Aggiunge il supporto per ulteriori modelli di colore utilizzati nella grafica e nella fotografia digitale.
- **Supporto 4K** - Consente di ottenere risoluzioni video superiori a 1080p, fornendo supporto agli schermi di nuova generazione in competizione con i sistemi di cinema digitale utilizzati in numerose sale cinematografiche commerciali
- **Connettore micro HDMI** - Un nuovo e più piccolo connettore per telefoni e altri dispositivi portatili, in grado di supportare video con risoluzione fino a 1080p
- **Sistema di connessione auto** - Nuovi cavi e connettori per i sistemi video all'interno dei veicoli, progettati per soddisfare le esigenze specifiche del settore automobilistico offrendo al contempo la qualità che caratterizza l'HD

Vantaggi dell'HDMI

- La qualità HDMI trasmette audio e video digitali non compressi per la massima nitidezza d'immagine.
- L'HDMI fornisce la qualità e la funzionalità di un'interfaccia digitale a basso costo, supportando formati video non compressi in modo semplice e conveniente.
- L'HDMI audio supporta diversi formati audio, dall'audio stereo standard al surround multicanale.
- L'interfaccia HDMI combina video e audio multicanale in un unico cavo, eliminando i costi, la complessità e il disordine che caratterizzano la molteplicità di cavi attualmente utilizzati nei sistemi AV.

- L'interfaccia HDMI supporta la comunicazione tra la sorgente video (come ad esempio un lettore DVD) e la DTV, consentendo nuove funzionalità.

Rimozione e installazione dei componenti

Coperchio della base

Rimozione del coperchio della base

- 1 Seguire le procedure descritte in [Prima di effettuare interventi sui componenti interni del computer](#).
- 1 Allentare le 8 viti di fissaggio che assicurano il coperchio della base al computer.



- 2 Sollevare il coperchio della base [1] presso le rientranze vicino ai cardini e procedere lungo i bordi per separare il coperchio della base dal computer [2].



3 Sollevare e rimuovere il coperchio della base dal computer.



Installazione del coperchio della base

- 1 Allineare il coperchio della base con i fori per le viti sul supporto per i polsi e collocarlo sul computer.



- 2 Premere sui bordi del coperchio della base finché non scatta in posizione nel supporto per i polsi.



- 3 Serrare le 8 viti che fissano il coperchio della base al computer.



1 Seguire le procedure descritte in [Dopo aver effettuato gli interventi sui componenti interni del computer](#).

Batteria

Precauzioni per le batterie agli ioni di litio

⚠ ATTENZIONE:

- Fare attenzione quando si manipolano le batterie agli ioni di litio.
- Scaricare la batteria il più possibile prima di rimuoverla dal sistema. Questa operazione può essere eseguita scollegando l'adattatore CA dal sistema per consentire alla batteria di scaricarsi.
- Non comprimere, far cadere, danneggiare o perforare la batteria con corpi estranei.
- Non esporre la batteria a temperature elevate né smontarne pacchi e celle.
- Non premere con forza sulla superficie della batteria.
- Non piegare la batteria.
- Non utilizzare strumenti di alcun tipo per fare leva sulla batteria.
- Se una batteria rimane bloccata in un dispositivo in seguito a un rigonfiamento, non tentare di estrarla: perforare, piegare o comprimere una batterie agli ioni di litio può essere pericoloso. In tal caso, l'intero sistema deve essere sostituito. Contattare <https://www.dell.com/support> per assistenza e ulteriori istruzioni.
- Acquistare sempre batterie autentiche da <https://www.dell.com> o partner e rivenditori Dell autorizzati.

Rimozione della batteria

- 1 Seguire le procedure descritte in [Prima di effettuare interventi sui componenti interni del computer](#).
- 2 Rimuovere il [coperchio della base](#).
- 1 Tirare la linguetta per scollegare il cavo della batteria dal connettore sulla scheda di sistema [1].
- 2 **① N.B.: Questa procedura si applica a una batteria a 4 celle. Una batteria a 3 celle ha un'unica vite che la fissa al supporto per i polsi.**
Allentare le due viti [2] che fissano la batteria al computer.
- 3 Sollevare e rimuovere la batteria dal computer [3].

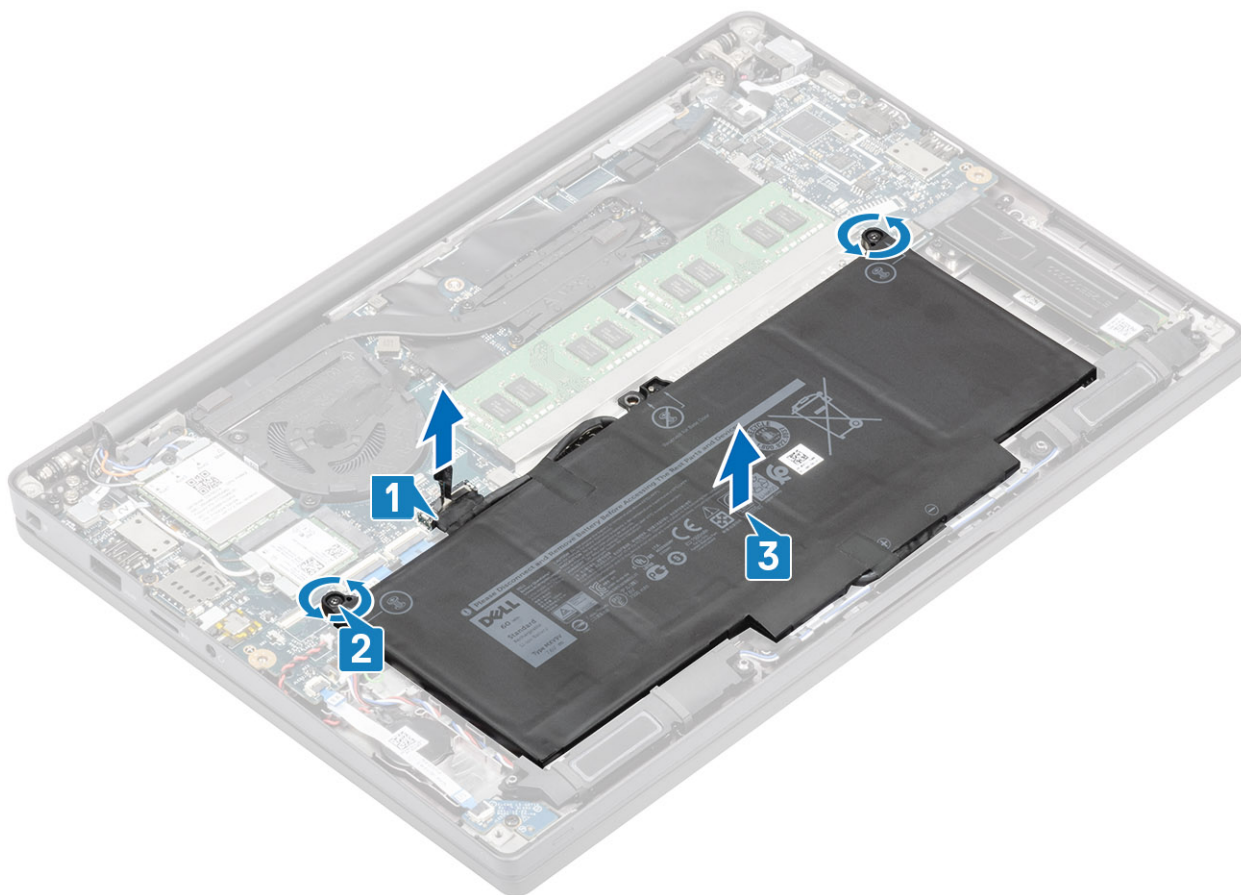

Installazione della batteria

- 1 Allineare e posizionare la batteria nel computer [1].
- 2 Serrare le due viti di fissaggio [2] per fissare la batteria a 4 celle al supporto per i polsi.
① N.B.: Una batteria a 3 celle dispone di una singola vite di fissaggio che fissa la batteria al supporto per i polsi.
- 3 Collegare il cavo della batteria al connettore sulla scheda di sistema [3].

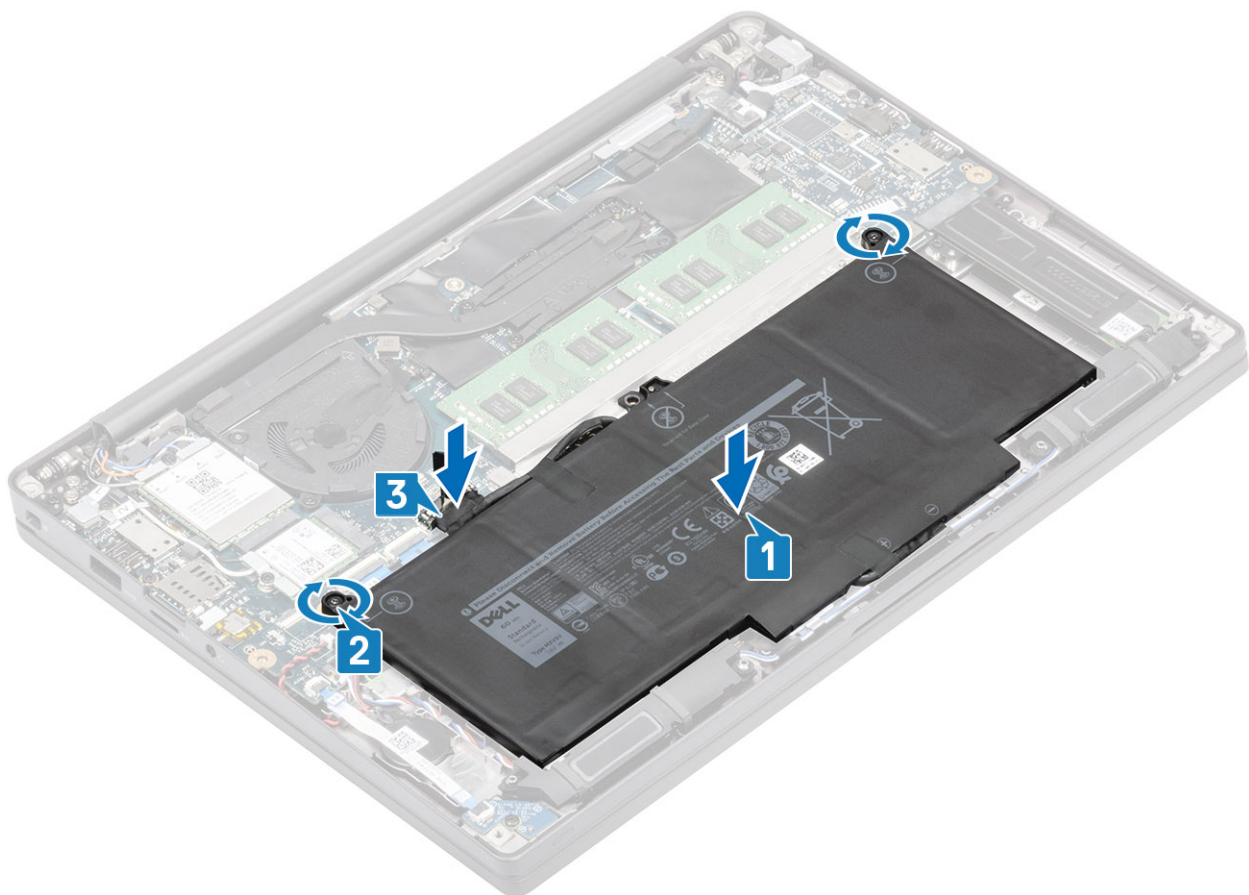

- 1 Installare il [coperchio della base](#).
- 2 Seguire le procedure descritte in [Dopo aver effettuato gli interventi sui componenti interni del computer](#).

Batteria a bottone

Rimozione della batteria a bottone

- 1 Seguire le procedure descritte in [Prima di effettuare interventi sui componenti interni del computer](#).
 - 2 Rimuovere il [coperchio della base](#).
 - 3 Rimuovere la [batteria](#).
- 1 Scollegare il cavo della scheda LED secondaria dal connettore sulla scheda di sistema [1].
 - 2 Staccare il cavo della scheda secondaria LED dal canale di instradamento sopra la batteria a bottone [2].

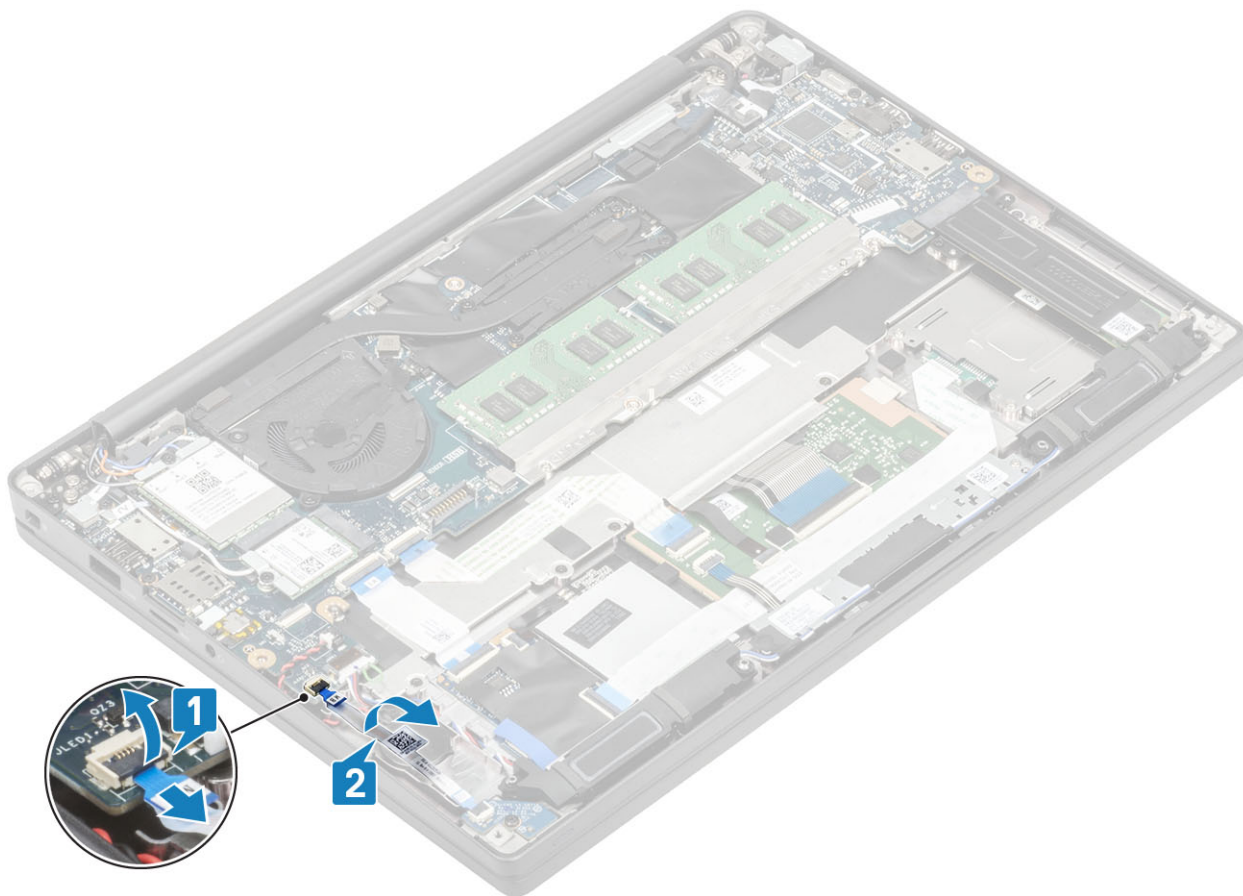

- 3 Scollegare il cavo della batteria a bottone dal connettore sulla scheda di sistema [1].
- 4 Rimuovere la batteria a bottone dal computer [2].

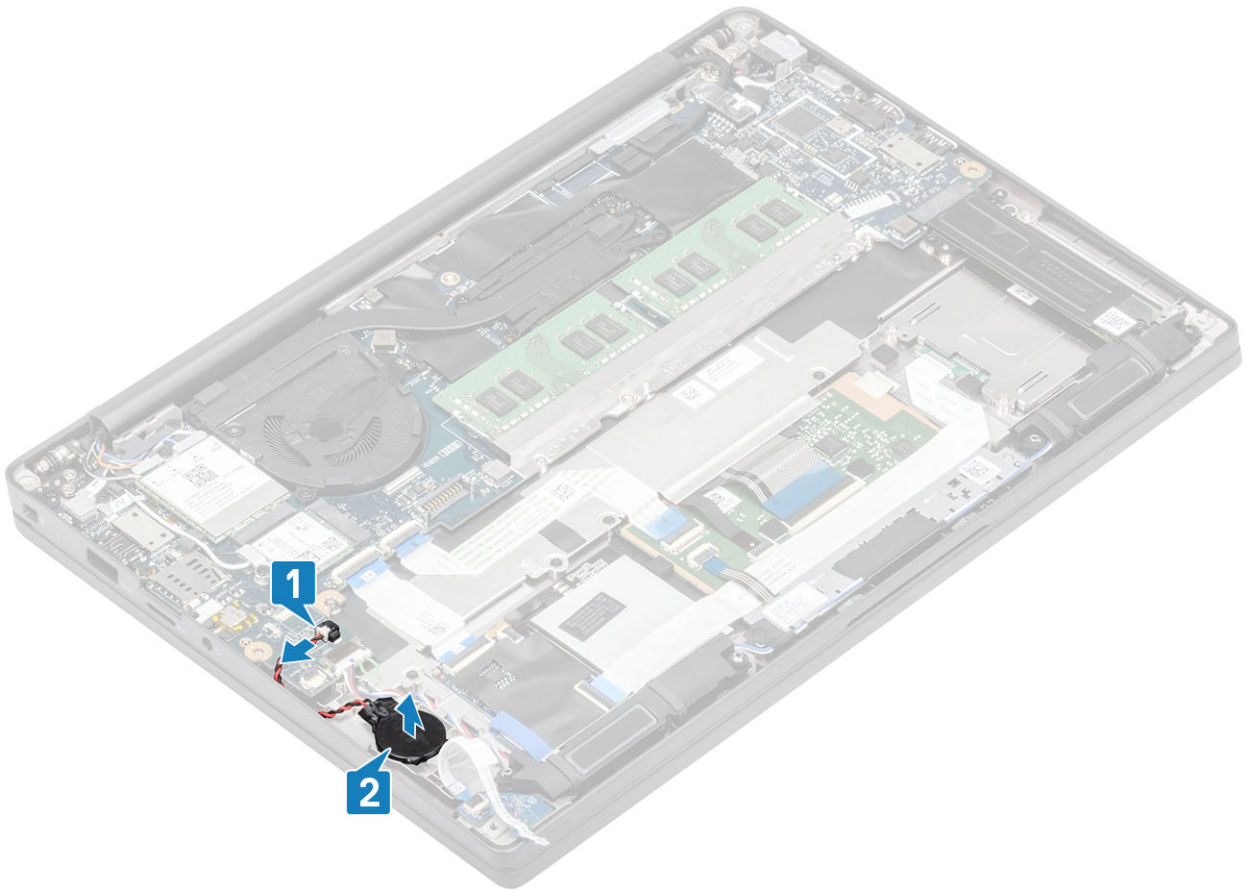

Installazione della batteria a bottone

- 1 Collegare il cavo della batteria a bottone al connettore sulla scheda di sistema [1] e farla aderire al supporto per i polsi [2].

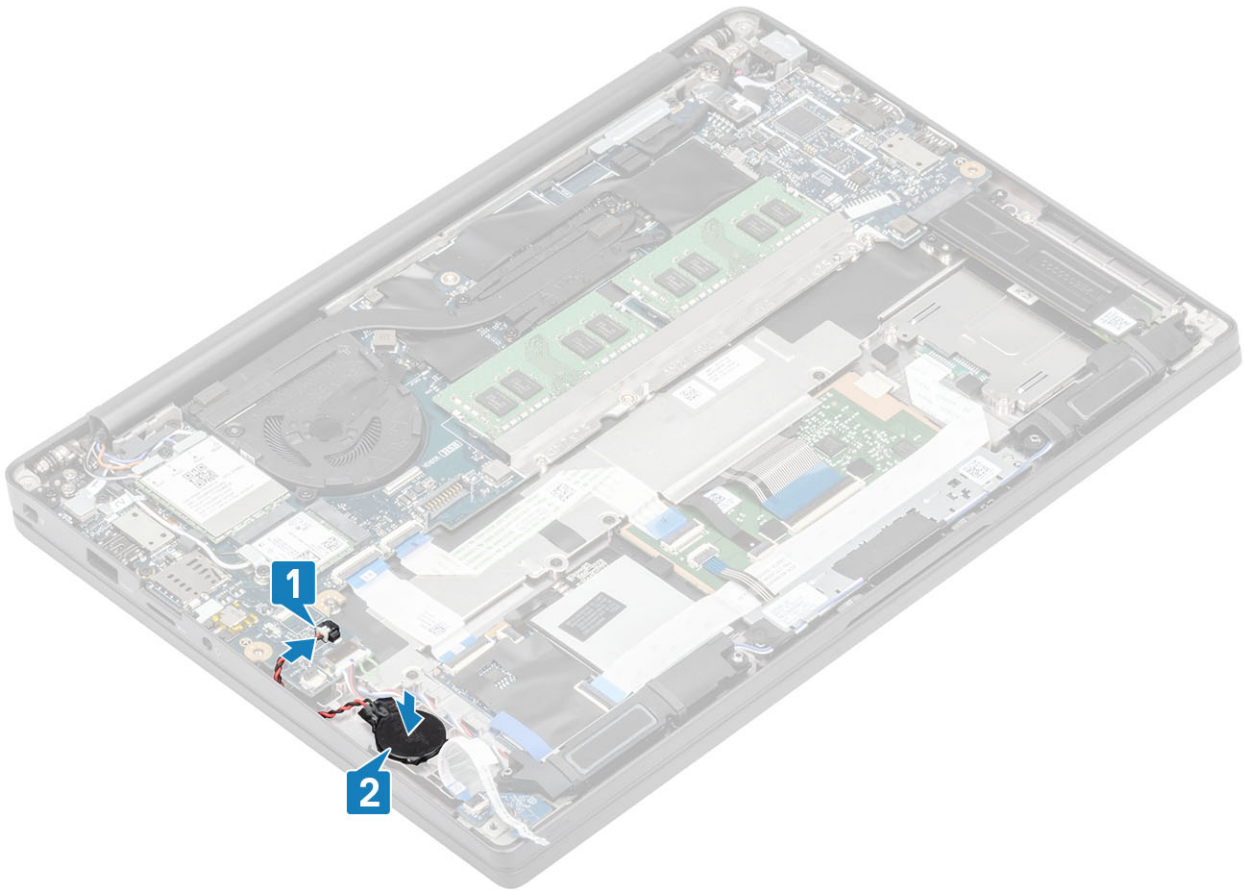

-
- 2 Collegare il cavo della scheda LED alla scheda di sistema [1] e instradare il cavo ribbon sul canale di instradamento in gomma sulla batteria a bottone [2].

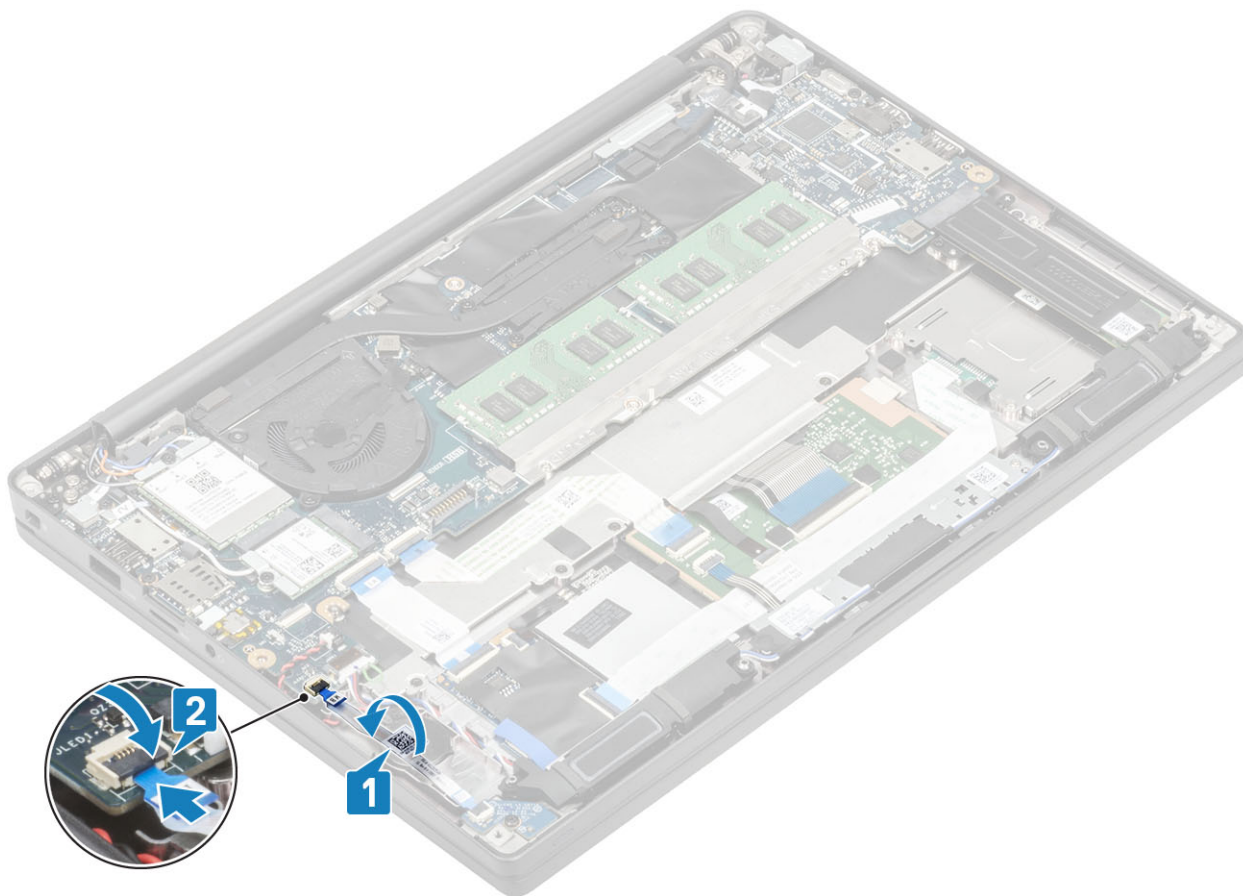

- 1 Installare la [batteria](#).
- 2 Installare il [coperchio della base](#).
- 3 Seguire le procedure descritte in [Dopo aver effettuato gli interventi sui componenti interni del computer](#).

Memoria

Rimozione della memoria

- 1 Seguire le procedure descritte in [Prima di effettuare interventi sui componenti interni del computer](#).
 - 2 Rimuovere il [coperchio della base](#).
 - 3 Rimuovere la [batteria](#).
- 1 Tirare i fermagli che fissano il modulo di memoria finché quest'ultimo non si solleva [1].
 - 2 Estrarre il modulo di memoria dal connettore [2].

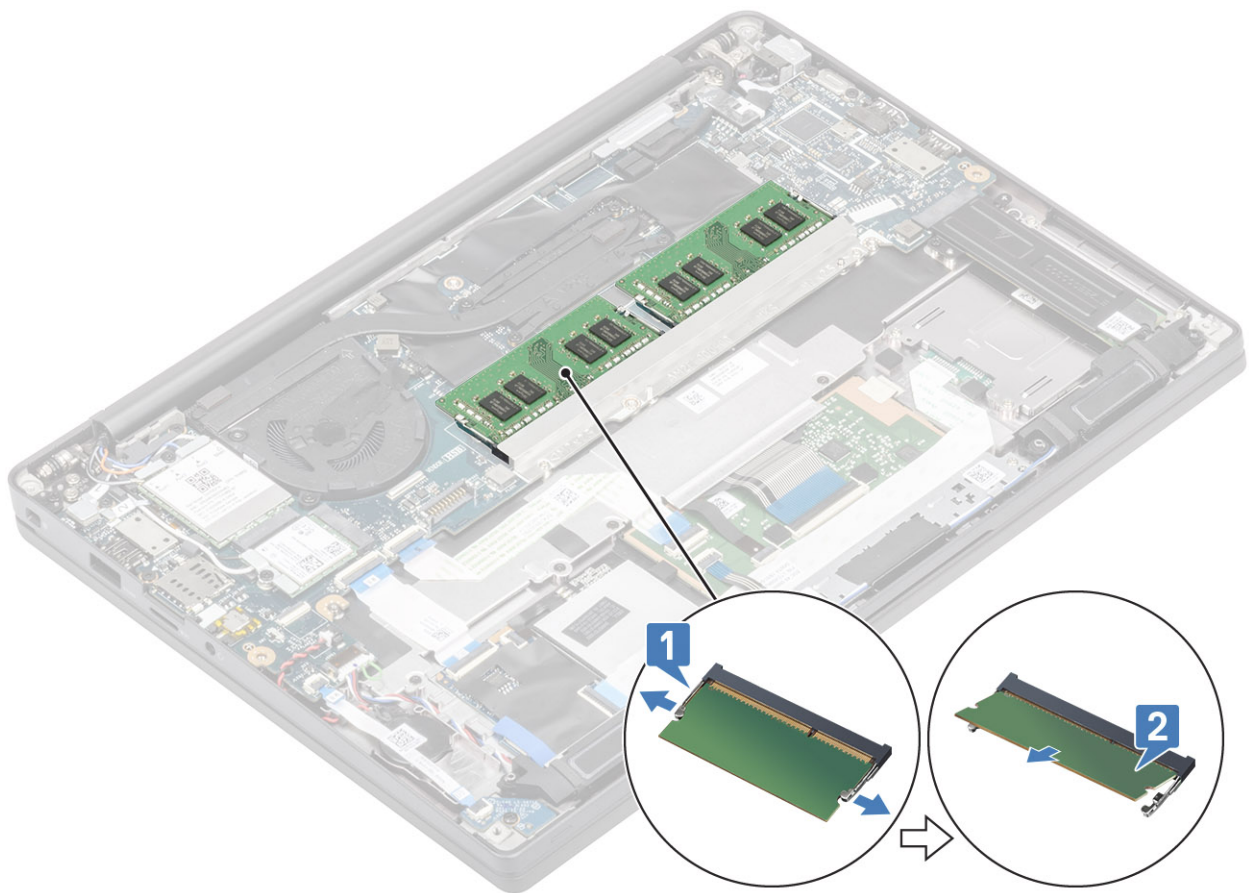

Installazione della memoria

Inserire il modulo di memoria nel relativo connettore finché non viene bloccato dai fermagli.

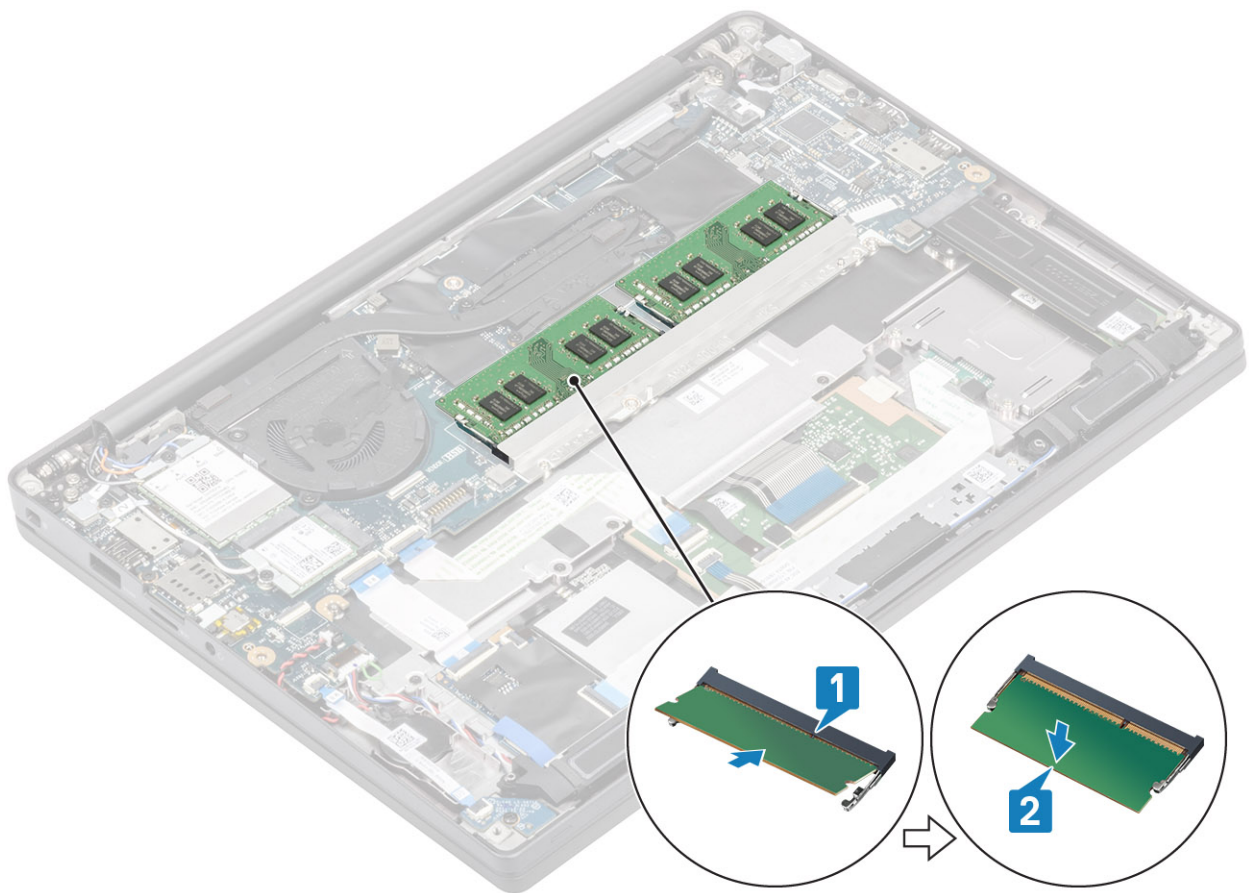

- 1 Installare la [batteria](#).
- 2 Installare il [coperchio della base](#).
- 3 Seguire le procedure descritte in [Dopo aver effettuato gli interventi sui componenti interni del computer](#).

Unità a stato solido

Rimozione dell'unità a stato solido

- 1 Seguire le procedure descritte in [Prima di effettuare interventi sui componenti interni del computer](#).
 - 2 Rimuovere il [coperchio della base](#).
 - 3 Rimuovere la [batteria](#).
- 1 Allentare le 3 viti che fissano la staffa SSD al supporto per i polsi [1].
 - 2 Rimuovere la staffa SSD dall'SSD [2].

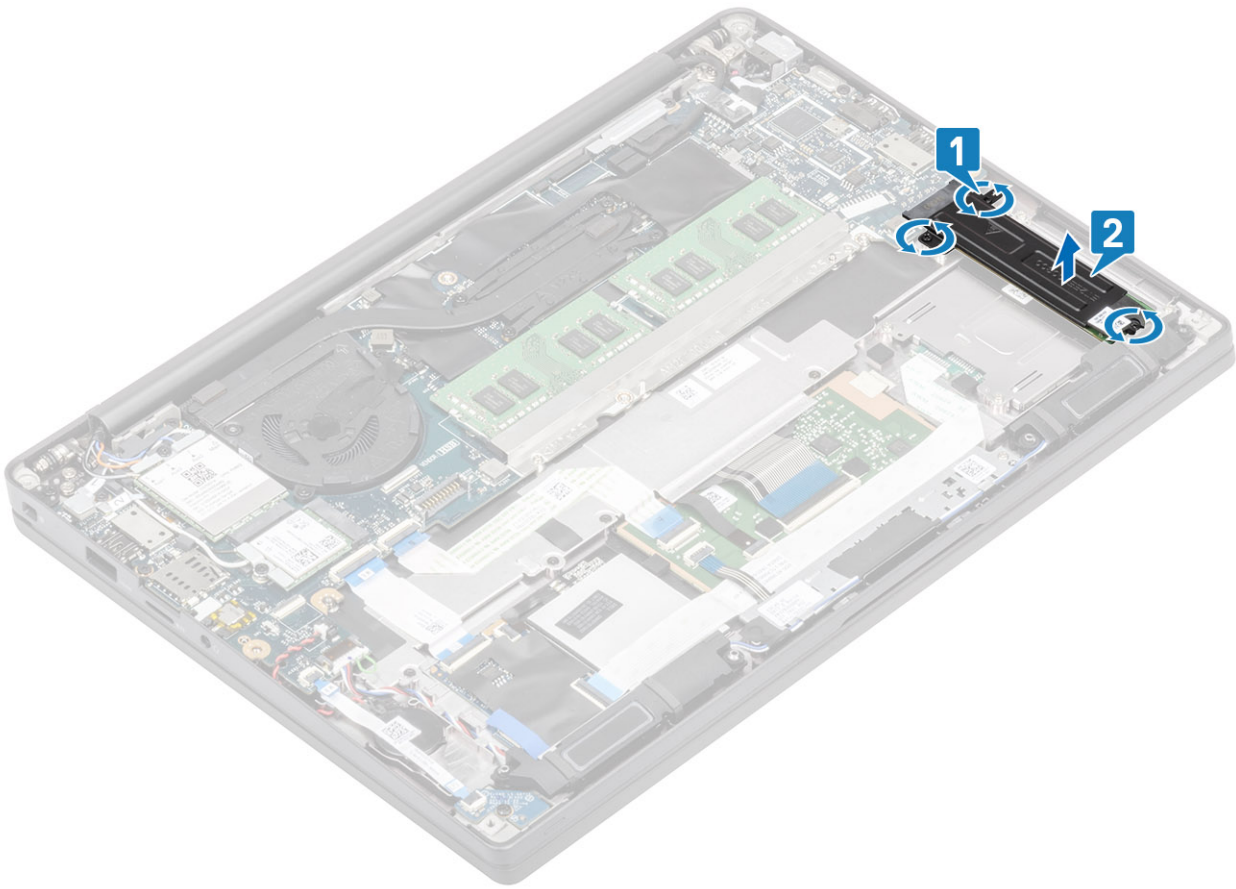

- 3 Far scorrere e rimuovere l'SSD dal relativo connettore sulla scheda di sistema.

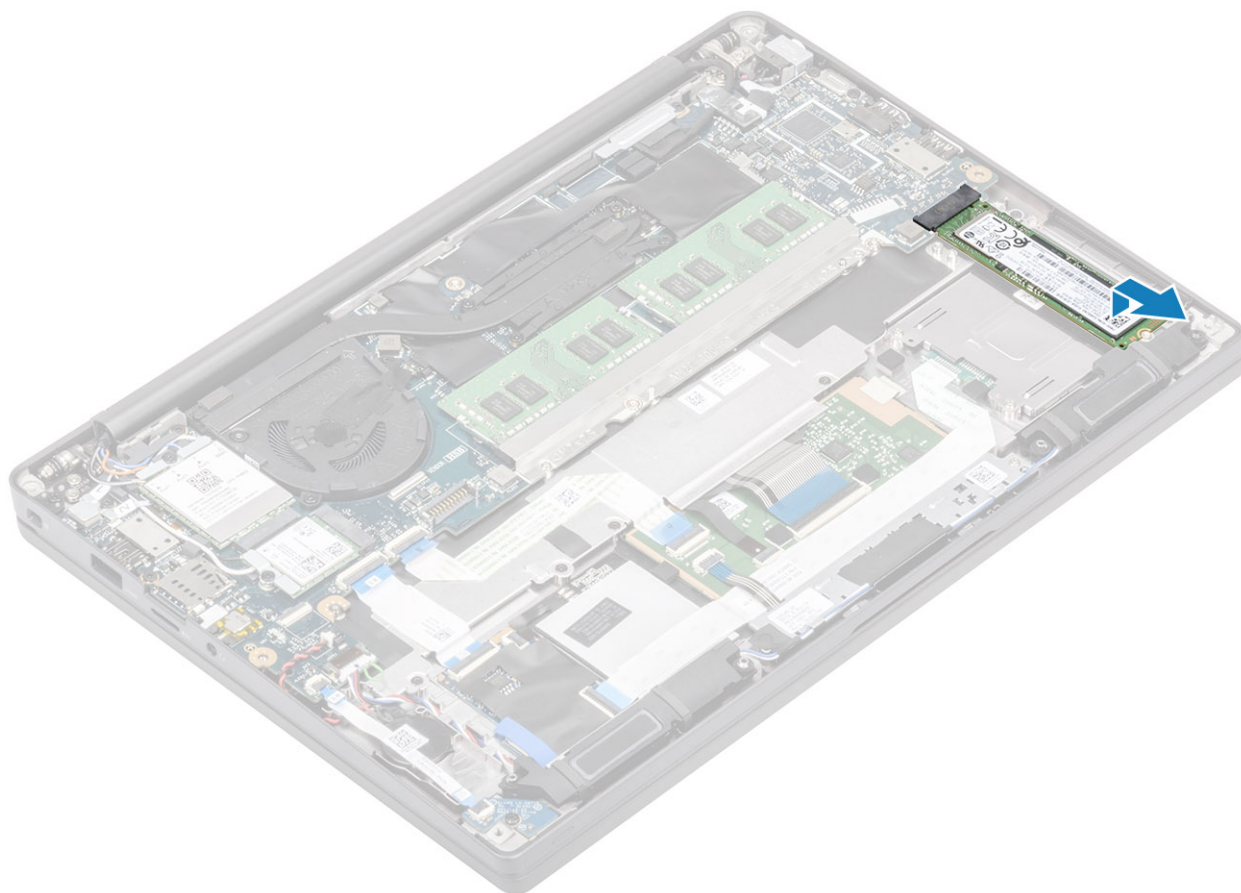

Installazione dell'unità a stato solido

- 1 Collocare l'SSD nel relativo slot e farlo scorrere nel relativo connettore sulla scheda di sistema.

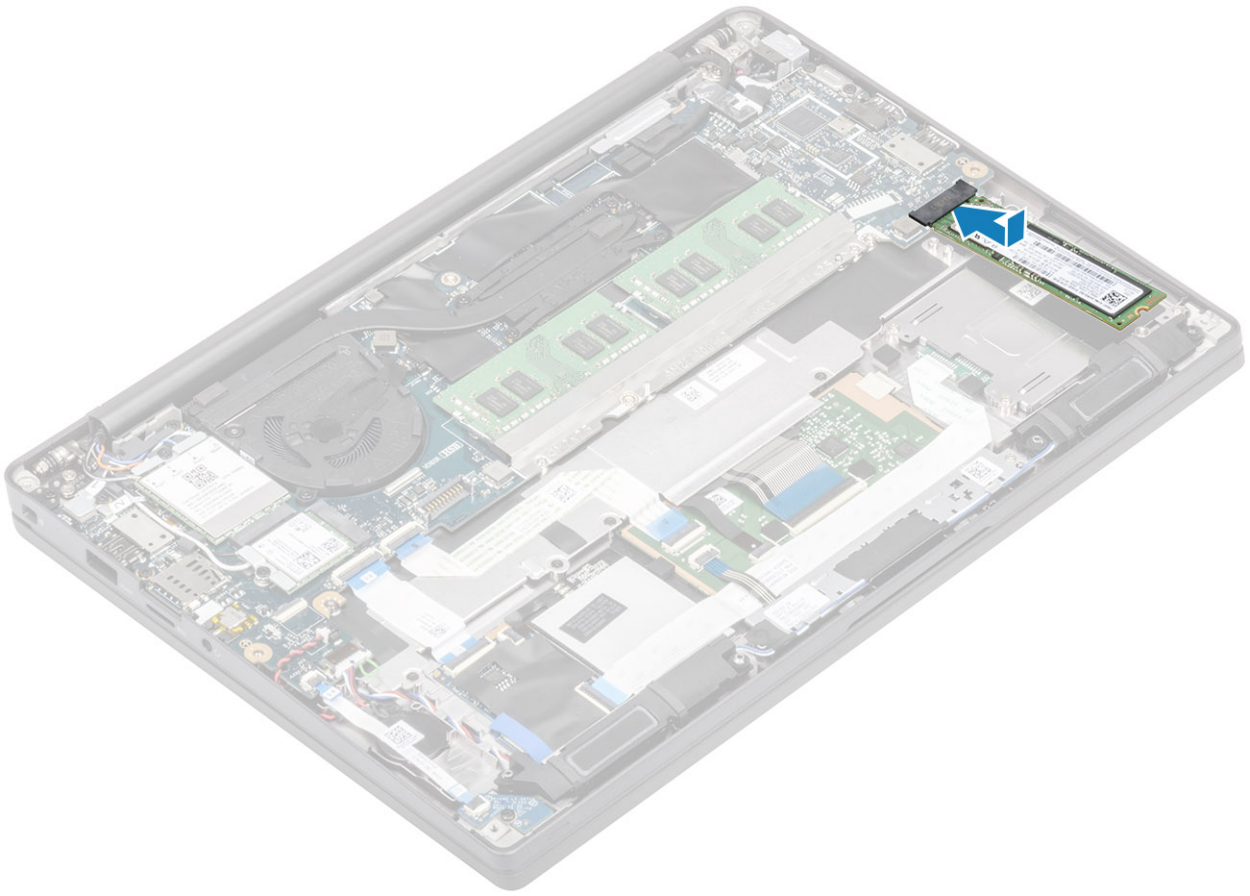

- 2 Collocare la staffa SSD sull'SSD [1].
- 3 Serrare le 3 viti per fissare la staffa SSD al supporto per i polsi [2].

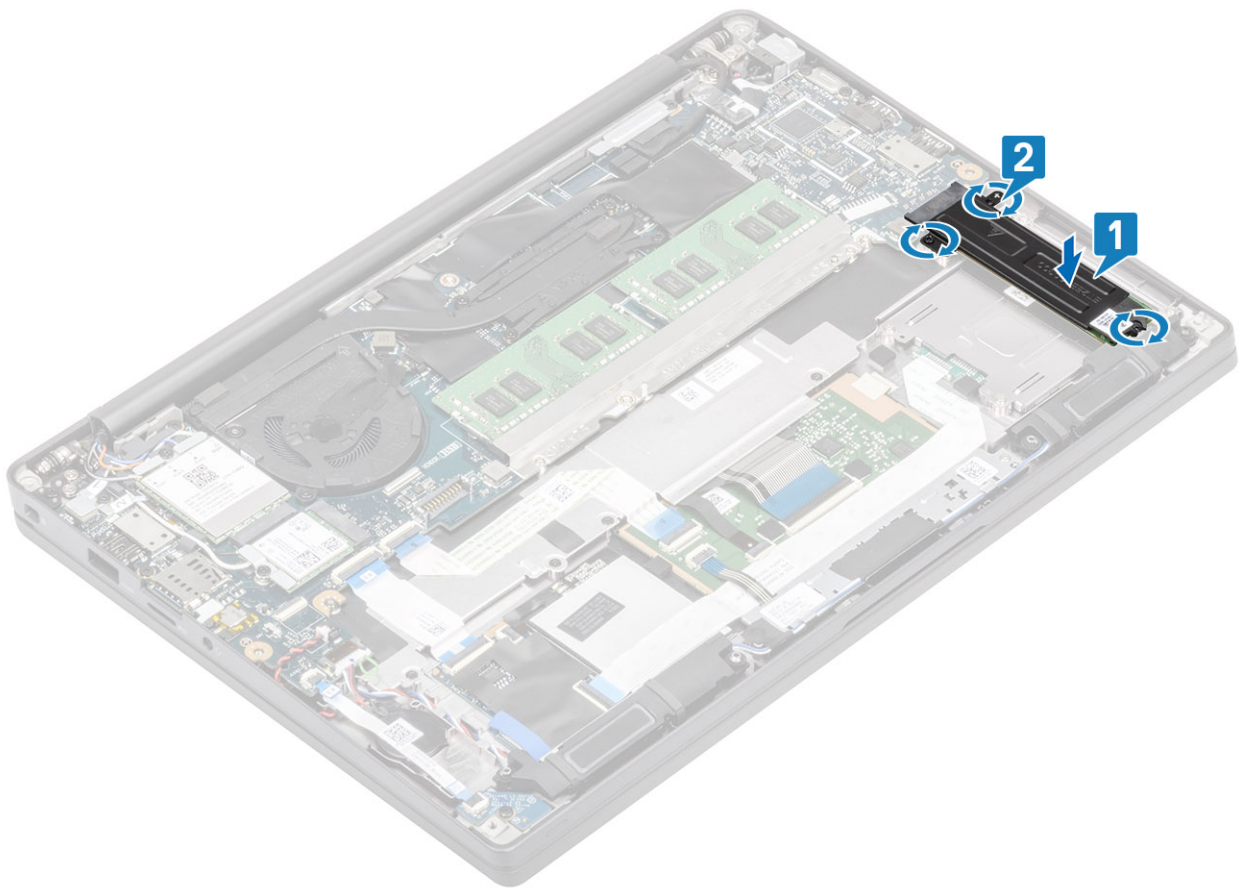

- 1 Installare la [batteria](#).
- 2 Installare il [coperchio della base](#).
- 3 Seguire le procedure descritte in [Dopo aver effettuato gli interventi sui componenti interni del computer](#).

Scheda WLAN

Rimozione della scheda WLAN

- 1 Seguire le procedure descritte in [Prima di effettuare interventi sui componenti interni del computer](#).
 - 2 Rimuovere il [coperchio della base](#).
 - 3 Rimuovere la [batteria](#).
- 1 Rimuovere la vite M2x3 che fissa la staffa metallica alla scheda WLAN [1].
 - 2 Rimuovere la staffa metallica dalla scheda WLAN [2].
 - 3 Scollegare i cavi dell'antenna WLAN dai connettori sulla scheda WLAN [3].
 - 4 Sollevare e rimuovere la scheda WLAN dalla scheda di sistema [4].

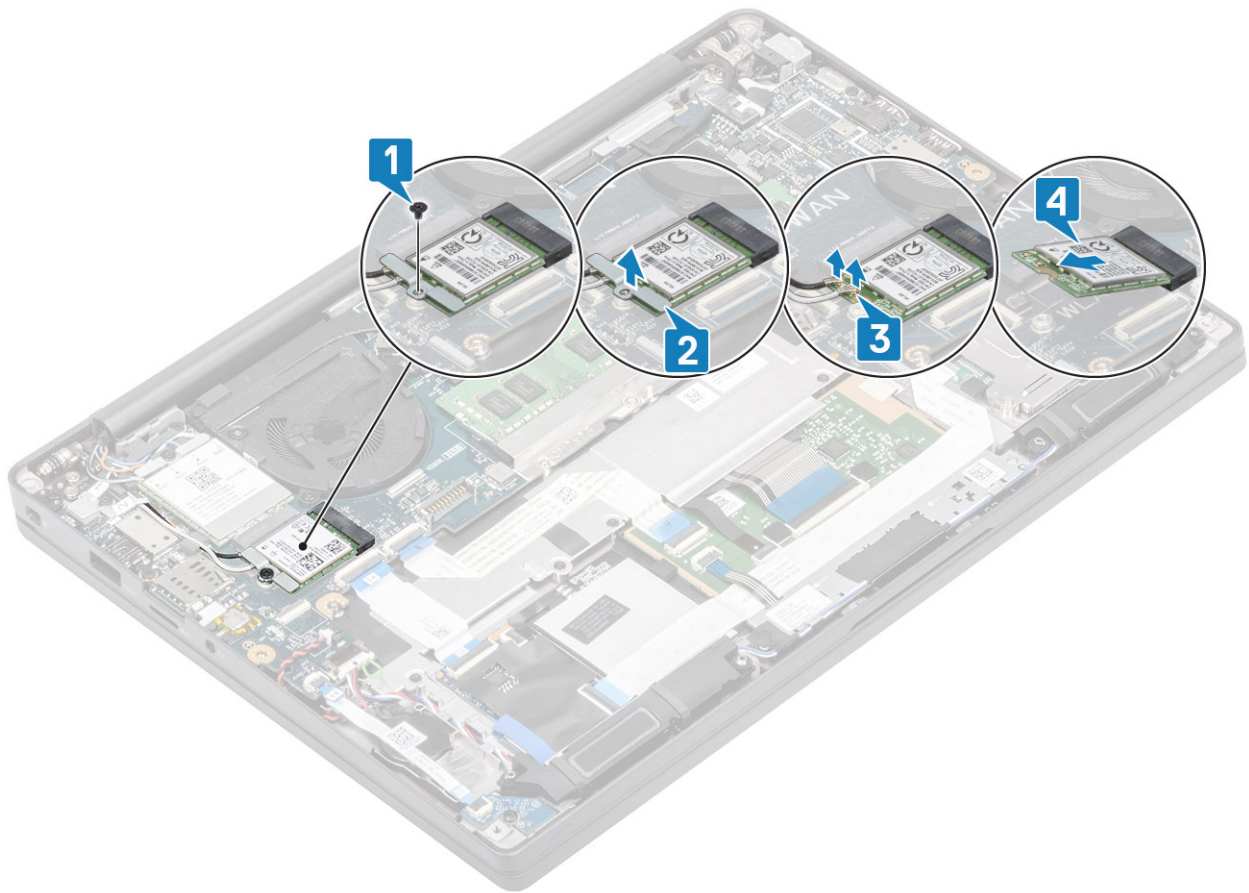

Installazione della scheda WLAN

- 1 Inserire la scheda WLAN nel relativo connettore sulla scheda di sistema [1].
- 2 Collegare i cavi dell'antenna ai relativi connettori sulla scheda WLAN [2].
- 3 Posizionare la staffa metallica sui connettori delle antenne [3].
- 4 Ricollocare la vite (M2x3) per fissare la staffa metallica alla scheda WLAN [4].

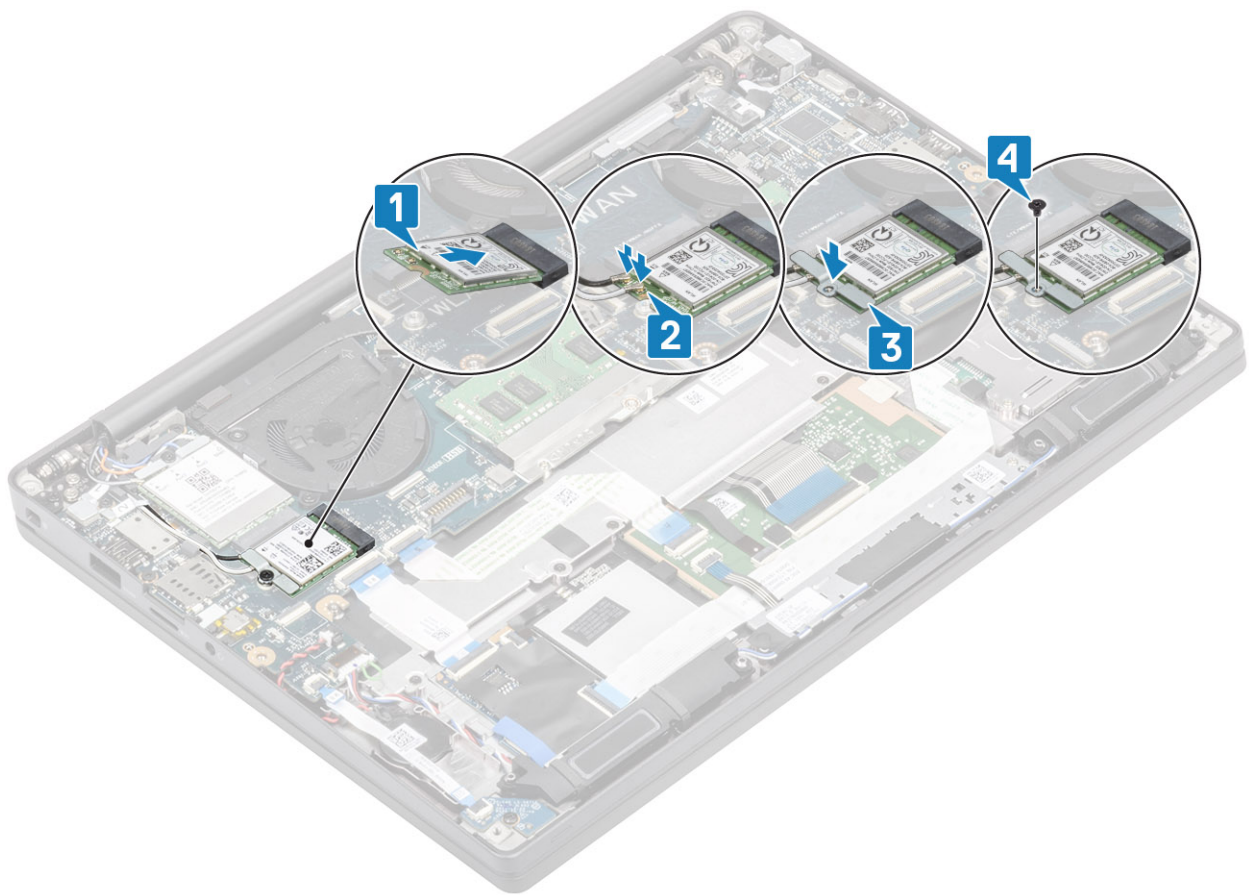

- 1 Installare la [batteria](#).
- 2 Installare il [coperchio della base](#).
- 3 Seguire le procedure descritte in [Dopo aver effettuato gli interventi sui componenti interni del computer](#).

scheda WWAN

Rimozione della scheda WWAN

- 1 Seguire le procedure descritte in [Prima di effettuare interventi sui componenti interni del computer](#).
 - 2 Rimuovere il [coperchio della base](#).
 - 3 Rimuovere la [batteria](#).
- 1 Rimuovere la vite M2x3 che fissa la staffa metallica alla scheda WWAN [1].
 - 2 Rimuovere la staffa metallica [2] metallo e scollegare i cavi dell'antenna dai connettori sulla scheda WWAN [3].
 - 3 Estrarre la scheda WWAN dal relativo connettore sulla scheda di sistema [4].

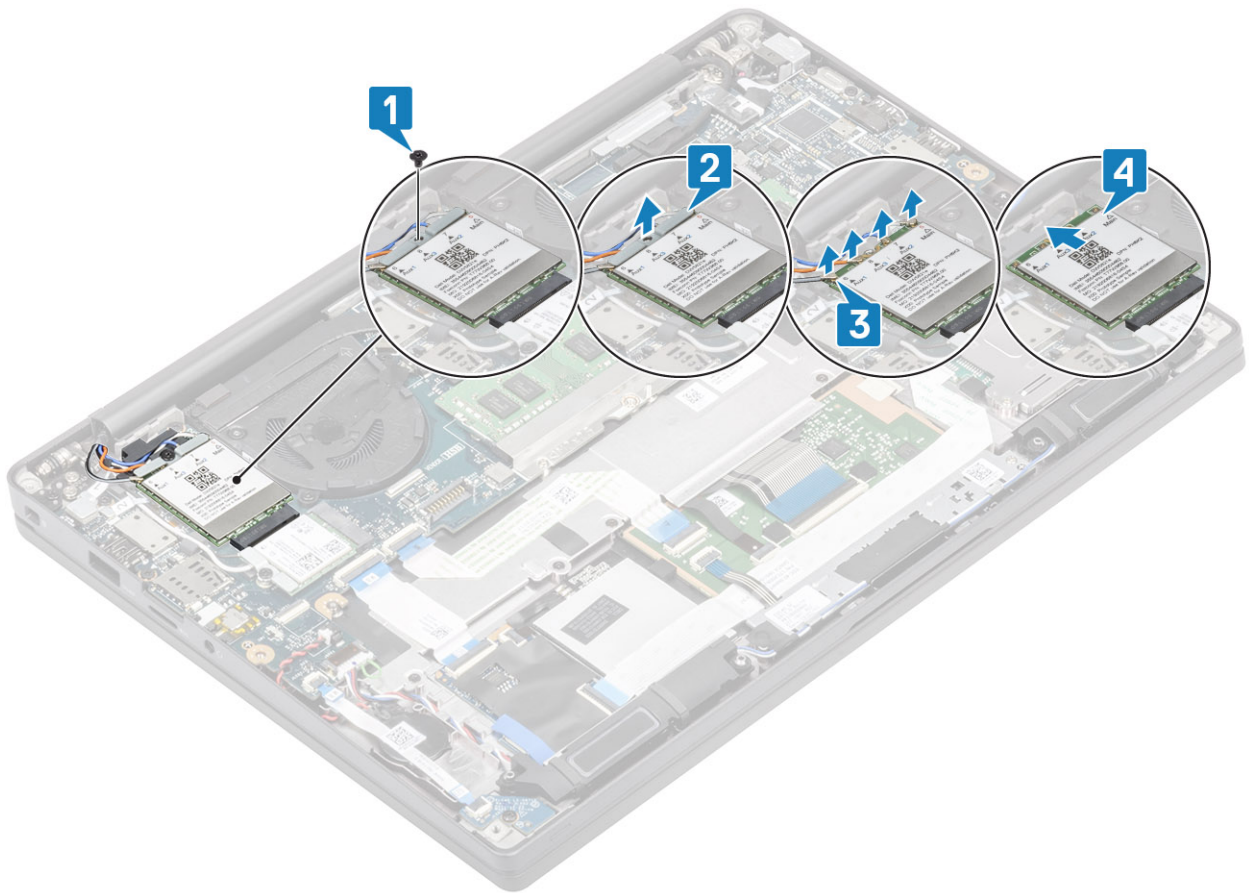

Installazione della scheda WWAN

- 1 Inserire la scheda WWAN nel relativo connettore sulla scheda di sistema [1].
- 2 Collegare i cavi dell'antenna ai relativi connettori sulla scheda WWAN [2].
- 3 Posizionare la staffa metallica sui connettori delle antenne [3].
- 4 Ricollocare la vite (M2x3) per fissare la staffa metallica alla scheda WWAN [4].

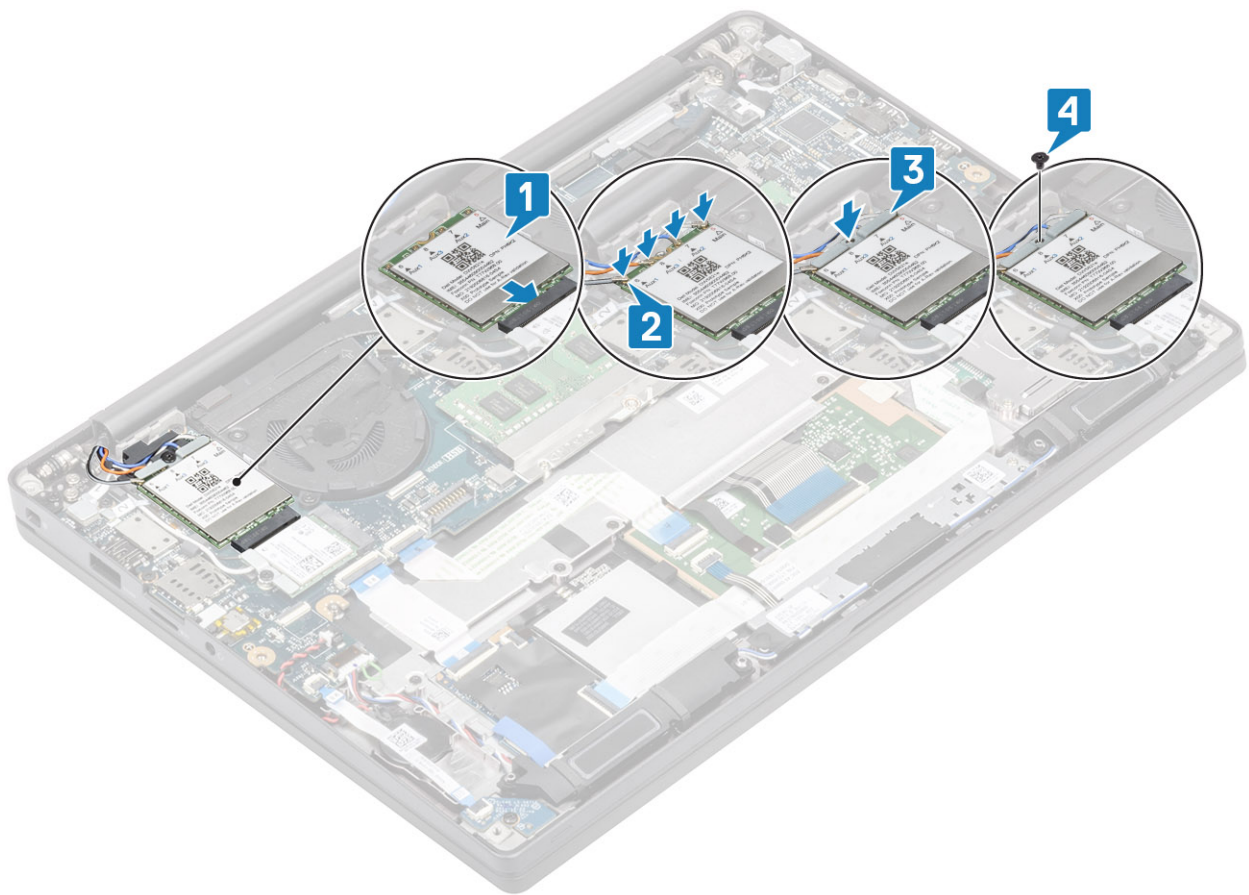

- 1 Installare la [batteria](#).
- 2 Installare il [coperchio della base](#).
- 3 Seguire le procedure descritte in [Dopo aver effettuato gli interventi sui componenti interni del computer](#).

Dissipatore di calore

Rimozione del gruppo della ventola del dissipatore di calore

- 1 Seguire le procedure descritte in [Prima di effettuare interventi sui componenti interni del computer](#).
- 2 Rimuovere il [coperchio della base](#).
- 3 Rimuovere la [batteria](#).
- 4 Rimuovere la [scheda di WWAN](#).

- 1 **ⓘ N.B.: Il dissipatore di calore è rimovibile senza rimuovere la ventola, in quanto sono componenti ordinabili singolarmente.**

Scollegare il cavo della ventola dal connettore sulla scheda di sistema [1].

- 2 Rimuovere le due viti M2x3 in sequenza (2 > 1) sul coperchio della ventola e le 4 viti M2x3 in sequenza (4 > 3 > 2 > 1) dal gruppo del dissipatore di calore [3].
- 3 Sollevare e rimuovere il gruppo dissipatore di calore e ventola dal computer.

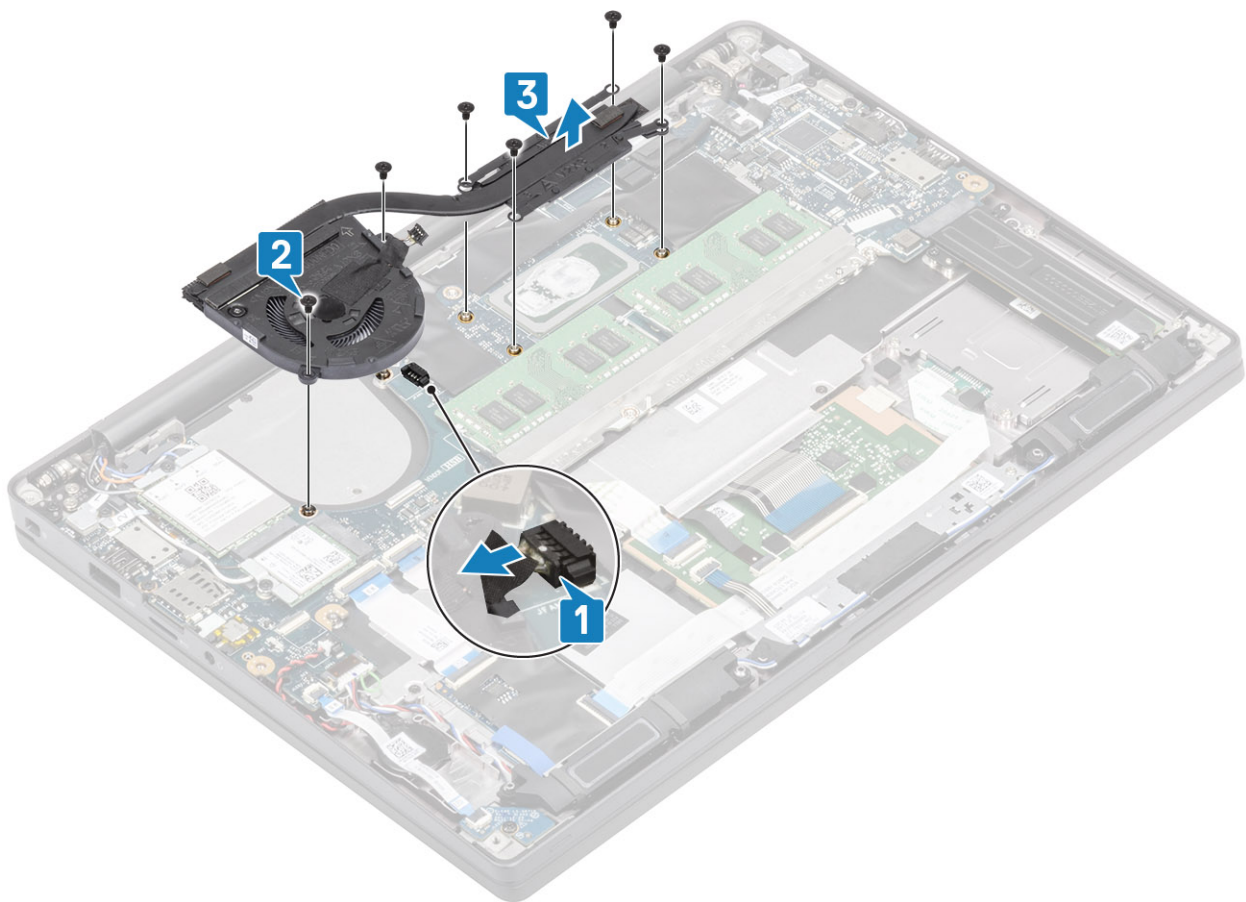

Installazione del gruppo del dissipatore di calore

- 1 **① N.B.: Dissipatore di calore e ventola sono parti ordinabili singolarmente, il dissipatore di calore è rimovibile senza dover rimuovere la ventola.**

Collocare il gruppo dissipatore di calore e ventola all'interno del computer [1].

- 2 Ricollocare le due viti M2x3 in sequenza (2 > 1) sul coperchio della ventola e le 4 viti M2x3 in sequenza (4 > 3 > 2 > 1) dal dissipatore di calore [1].
- 3 Collegare il cavo della ventola dalla scheda di sistema [2].

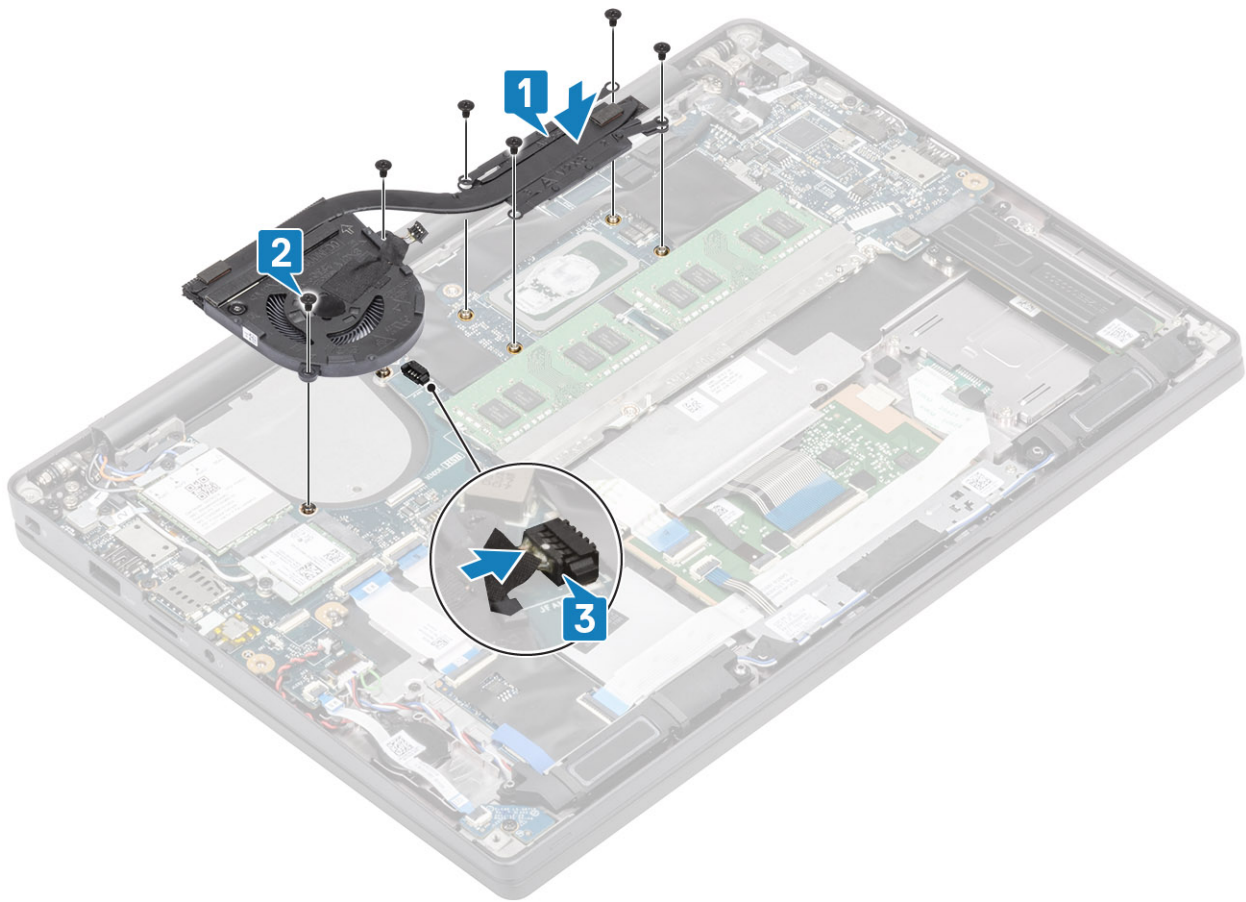

- 1 Installare la [scheda WWAN](#).
- 2 Installare la [batteria](#).
- 3 Installare il [coperchio della base](#).
- 4 Seguire le procedure descritte in [Dopo aver effettuato gli interventi sui componenti interni del computer](#).

Porta adattatore di alimentazione

Rimozione della porta dell'adattatore di alimentazione

- 1 Seguire le procedure descritte in [Prima di effettuare interventi sui componenti interni del computer](#).
 - 2 Rimuovere il [coperchio della base](#).
 - 3 Rimuovere la [batteria](#).
- 1 Rimuovere la vite M2x3 dalla staffa metallica sulla porta dell'adattatore di alimentazione [1].
 - 2 Rimuovere la staffa metallica che fissa la porta dell'adattatore di alimentazione [2].

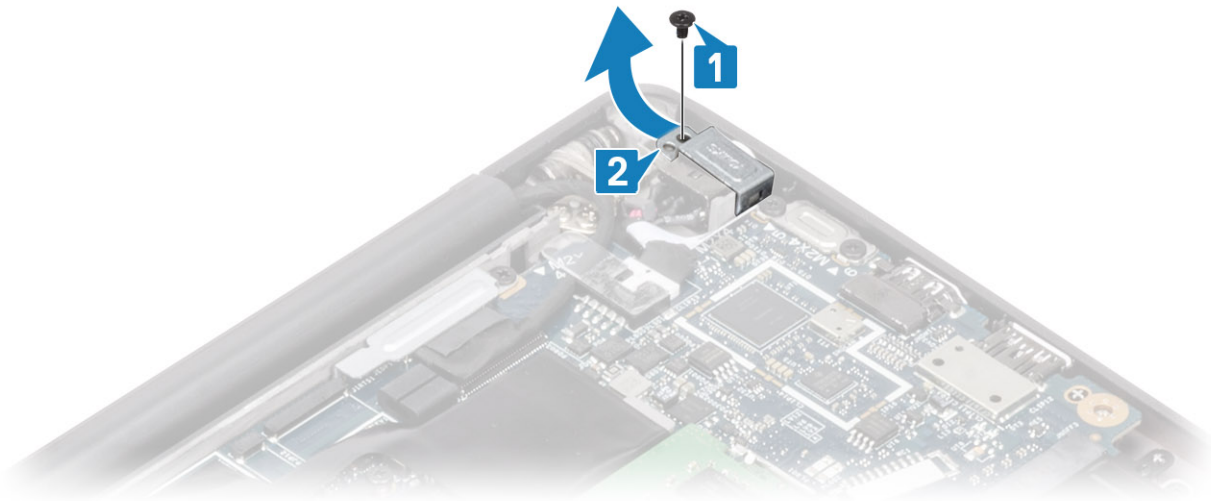

- 3 Scollegare il cavo della porta dell'adattatore di alimentazione dalla scheda di sistema [1].
- 4 Sollevare e rimuovere la porta dell'adattatore di alimentazione dal relativo slot sulla scheda di sistema [2].

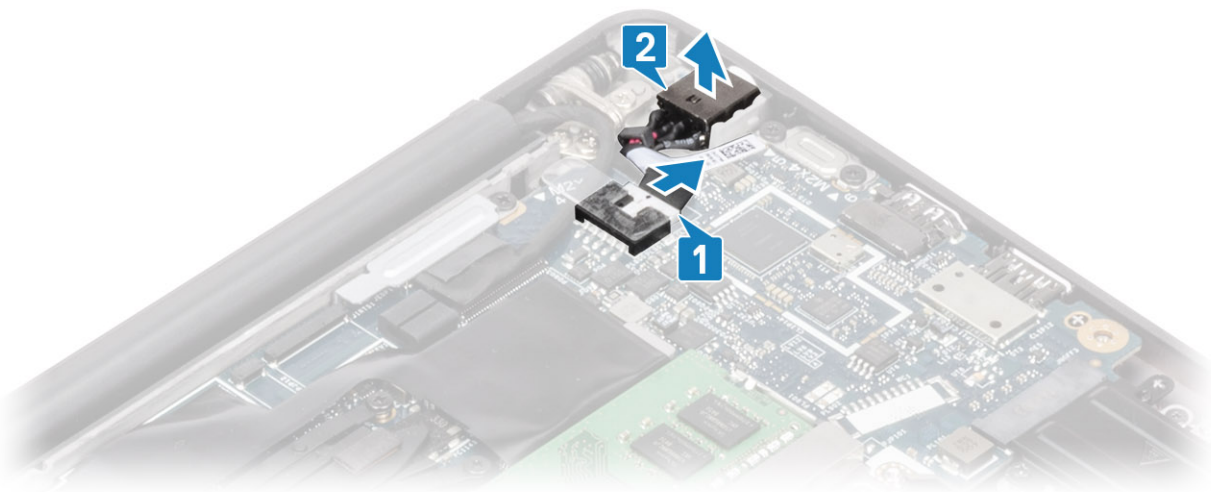

Installazione della porta dell'adattatore di alimentazione

- 1 Collegare il cavo della porta dell'adattatore di alimentatore alla scheda di sistema [1].
- 2 Collocare la porta dell'adattatore di alimentazione nello slot sul supporto per i polsi [2].

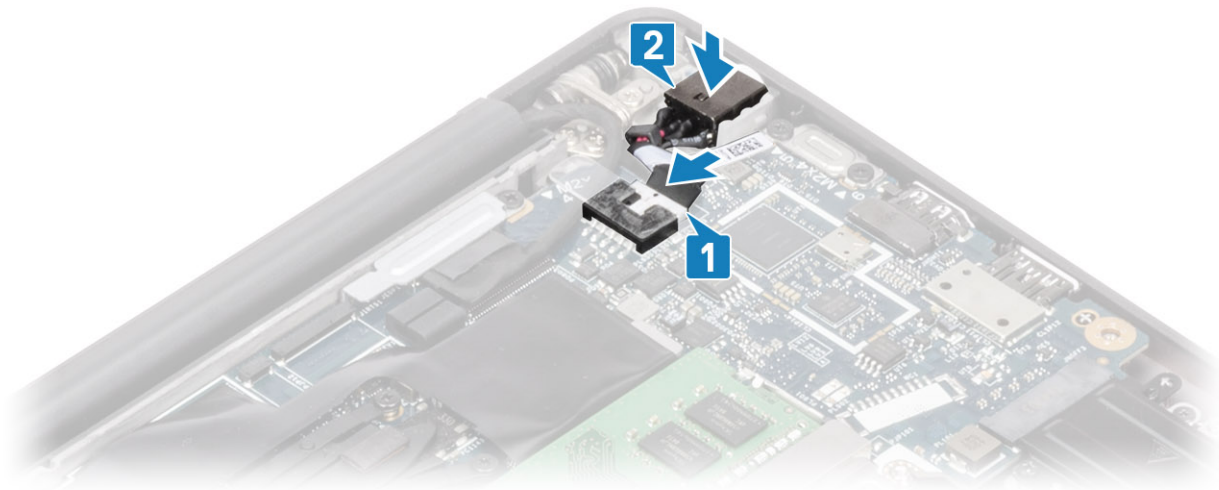

- 3 Ricollocare la staffa metallica sulla porta dell'adattatore di alimentazione [1].
- 4 Ricollocare la vite (M2x3) per fissare la porta dell'adattatore di alimentazione nel gruppo del supporto per i polsi [2].

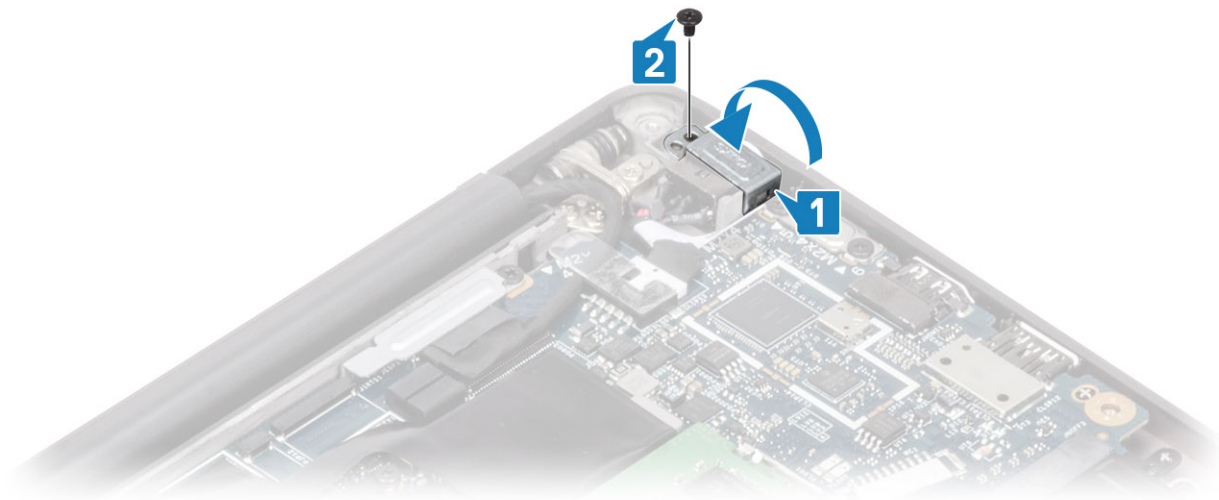

- 1 Installare la [batteria](#).
- 2 Installare il [coperchio della base](#).
- 3 Seguire le procedure descritte in [Dopo aver effettuato gli interventi sui componenti interni del computer](#).

Altoparlanti

Rimozione degli altoparlanti

- 1 Seguire le procedure descritte in [Prima di effettuare interventi sui componenti interni del computer](#).
 - 2 Rimuovere il [coperchio della base](#).
 - 3 Rimuovere la [batteria](#).
- 1 Scollegare il cavo dell'altoparlante dai connettori sulla scheda di sistema [1].
 - 2 Disintradare il cavo degli altoparlanti dal canale di instradamento in gomma sulla batteria a bottone [2].
 - 3 Rimuovere il nastro che fissa il cavo dell'altoparlante alla scheda dei pulsanti del touchpad [3].

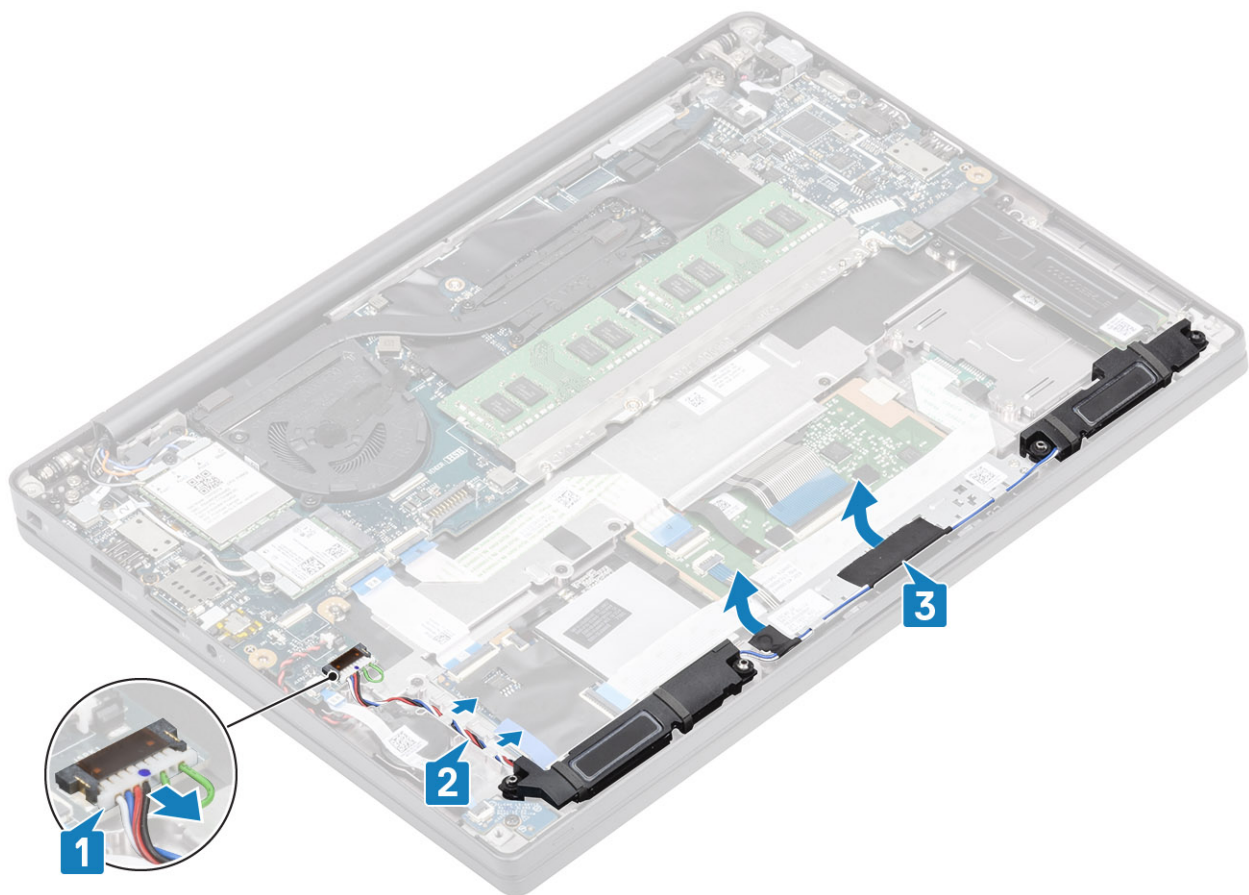

- 4 Rimuovere le 4 viti (M2x3) che fissano gli altoparlanti al gruppo del supporto per i polsi [1].
- 5 Sollevare e rimuovere gli altoparlanti dal gruppo del supporto per i polsi [2].

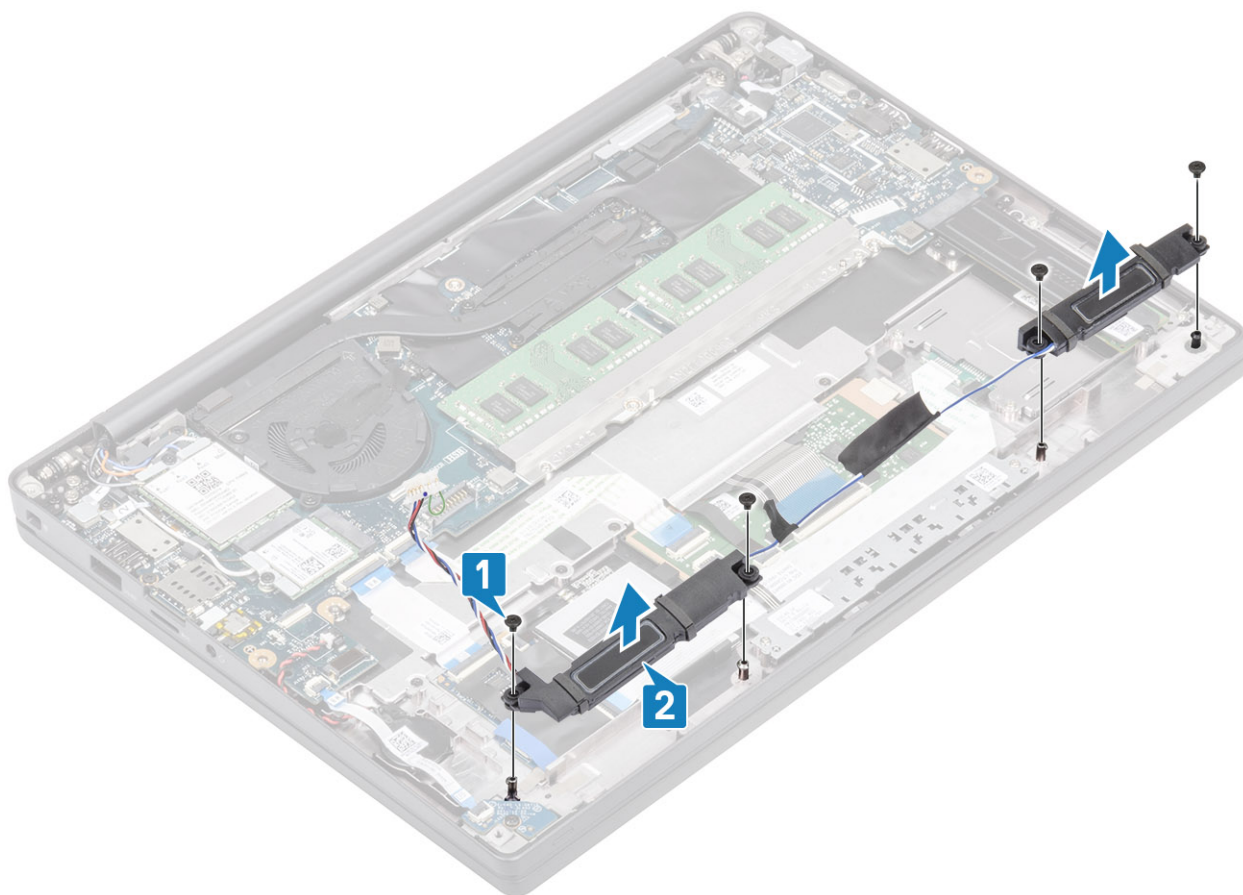

Installazione degli altoparlanti

- 1 Allineare e posizionare gli altoparlanti nel gruppo del supporto per i polsi [1].
- 2 Ricollocare le 4 viti (M2x3) per fissare gli altoparlanti al gruppo del supporto per i polsi [2].

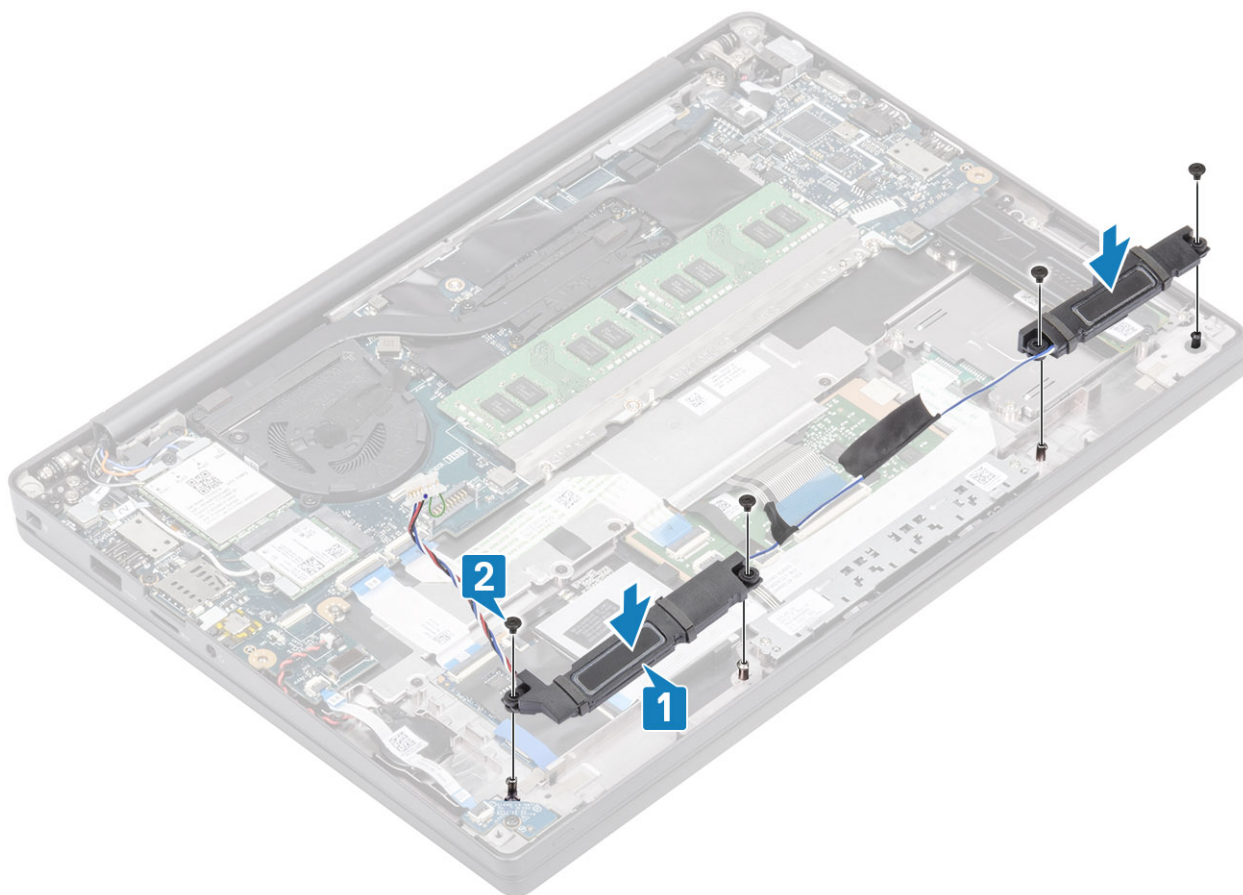

- 3 Applicare il nastro per fissare il cavo dell'altoparlante alla scheda dei pulsanti del touchpad [1].
- 4 Instradare il cavo dell'altoparlante [2] e collegare il cavo dell'altoparlante al connettore sulla scheda di sistema [3].

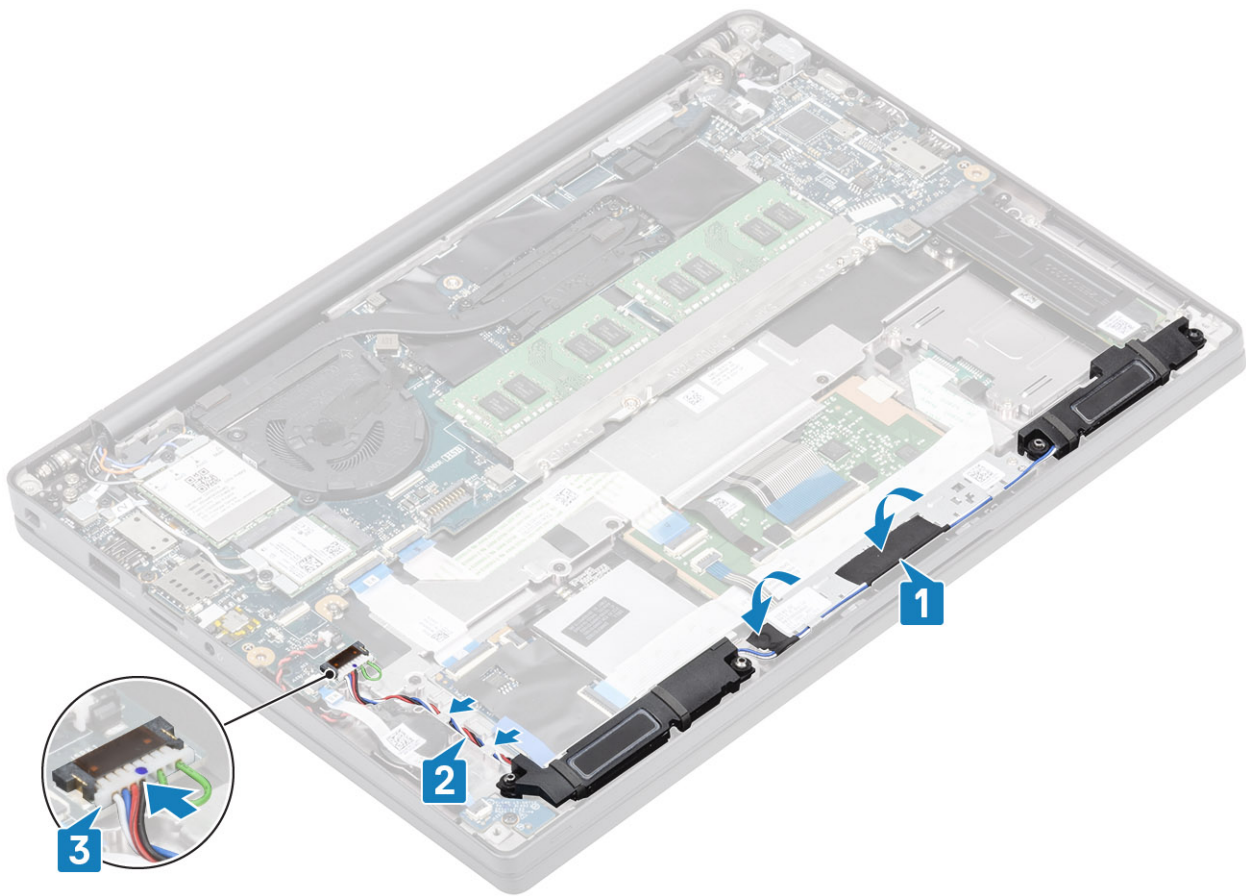

- 1 Installare la [batteria](#).
- 2 Installare il [coperchio della base](#).
- 3 Seguire le procedure descritte in [Dopo aver effettuato gli interventi sui componenti interni del computer](#).

Scheda LED

Rimozione della scheda secondaria LED

- 1 Seguire le procedure descritte in [Prima di effettuare interventi sui componenti interni del computer](#).
 - 2 Rimuovere il [coperchio della base](#).
 - 3 Rimuovere la [batteria](#).
- 1 Scollegare il cavo ribbon della scheda LED dal connettore sulla scheda di sistema [1].
 - 2 Rimuovere la vite (M2x3) [2] e rimuovere la scheda LED secondaria dal gruppo del supporto per i polsi [3].

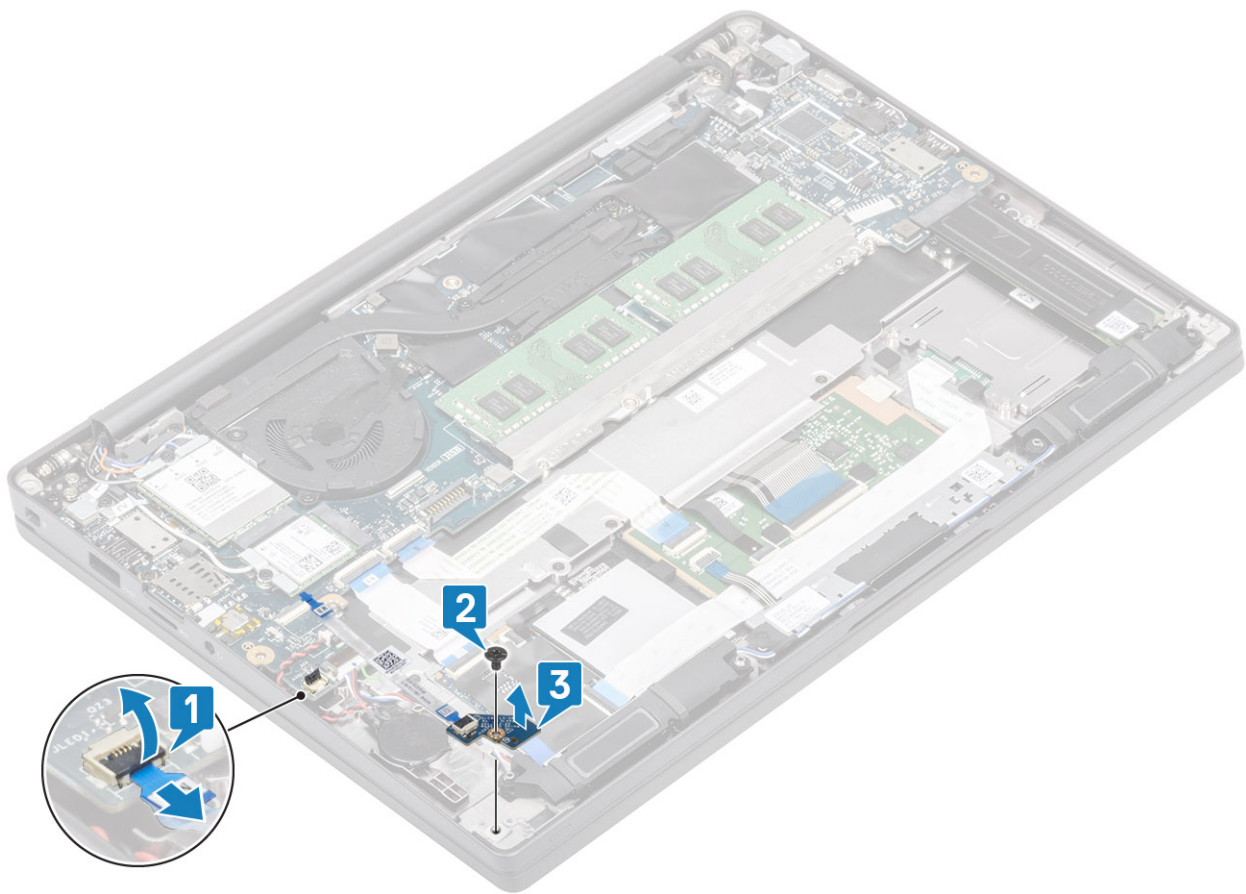

Installazione della scheda secondaria LED

- 1 Allineare e posizionare la scheda LED secondaria sul gruppo del supporto per i polsi [1].
- 2 Ricollocare la vite (M2x3) che fissa la scheda LED secondaria al gruppo del supporto per i polsi [2].
- 3 Collegare il cavo ribbon della scheda LED secondaria alla scheda di sistema [3].

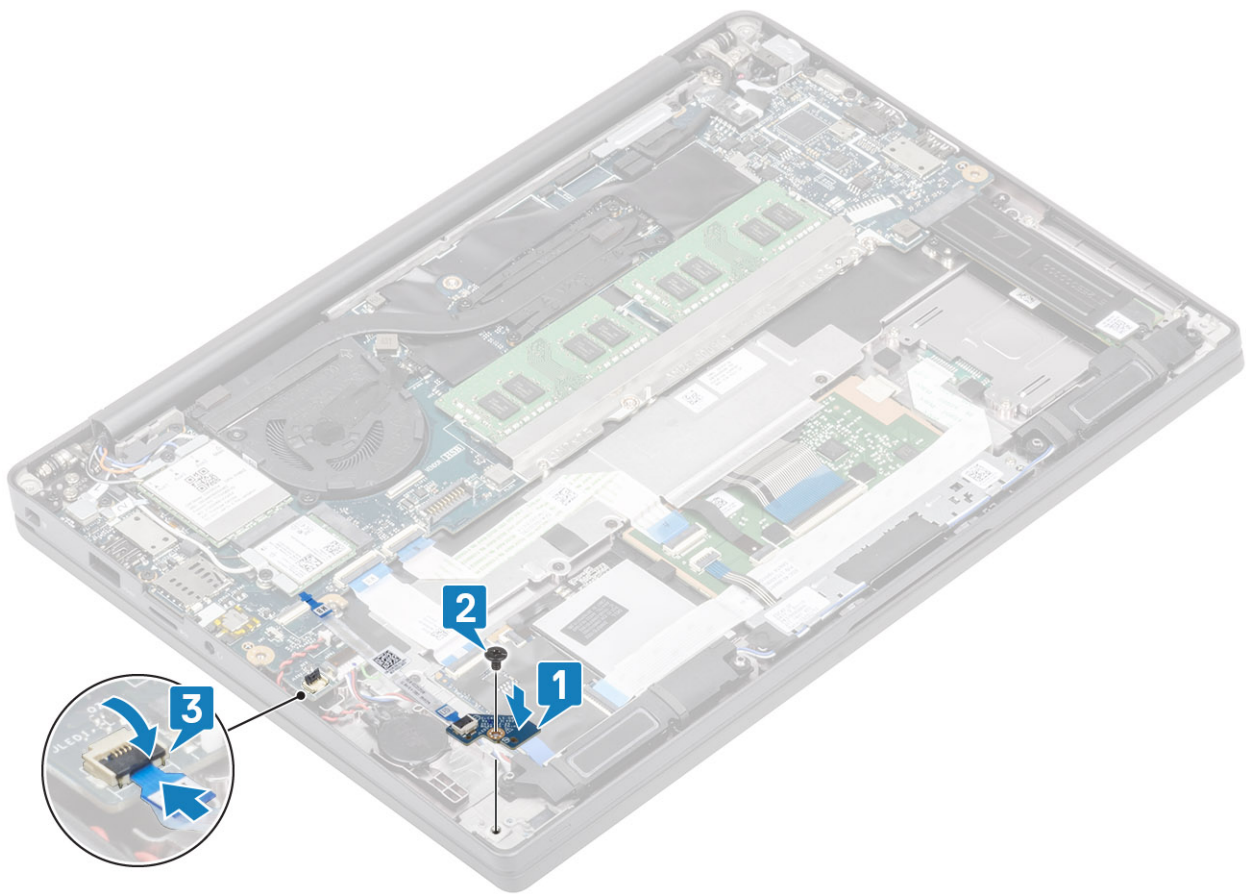

- 1 Collegare il [cavo degli altoparlanti](#)
- 2 Installare la [batteria](#).
- 3 Installare il [coperchio della base](#).
- 4 Seguire le procedure descritte in [Dopo aver effettuato gli interventi sui componenti interni del computer](#).

Scheda dei pulsanti del touchpad

Rimozione della scheda dei pulsanti del touchpad

- 1 Seguire le procedure descritte in [Prima di effettuare interventi sui componenti interni del computer](#).
 - 2 Rimuovere il [coperchio della base](#).
 - 3 Rimuovere la [batteria](#).
 - 4 Rimuovere l'[altoparlante](#).
- 1 Scollegare il cavo della scheda dei pulsanti del touchpad dal modulo del touchpad [1].
 - 2 Rimuovere le due viti M2x2.5 che fissano la staffa dei pulsanti del touchpad al gruppo del supporto per i polsi [2].
 - 3 Rimuovere la scheda dei pulsanti del touchpad dal gruppo del supporto per i polsi [3].

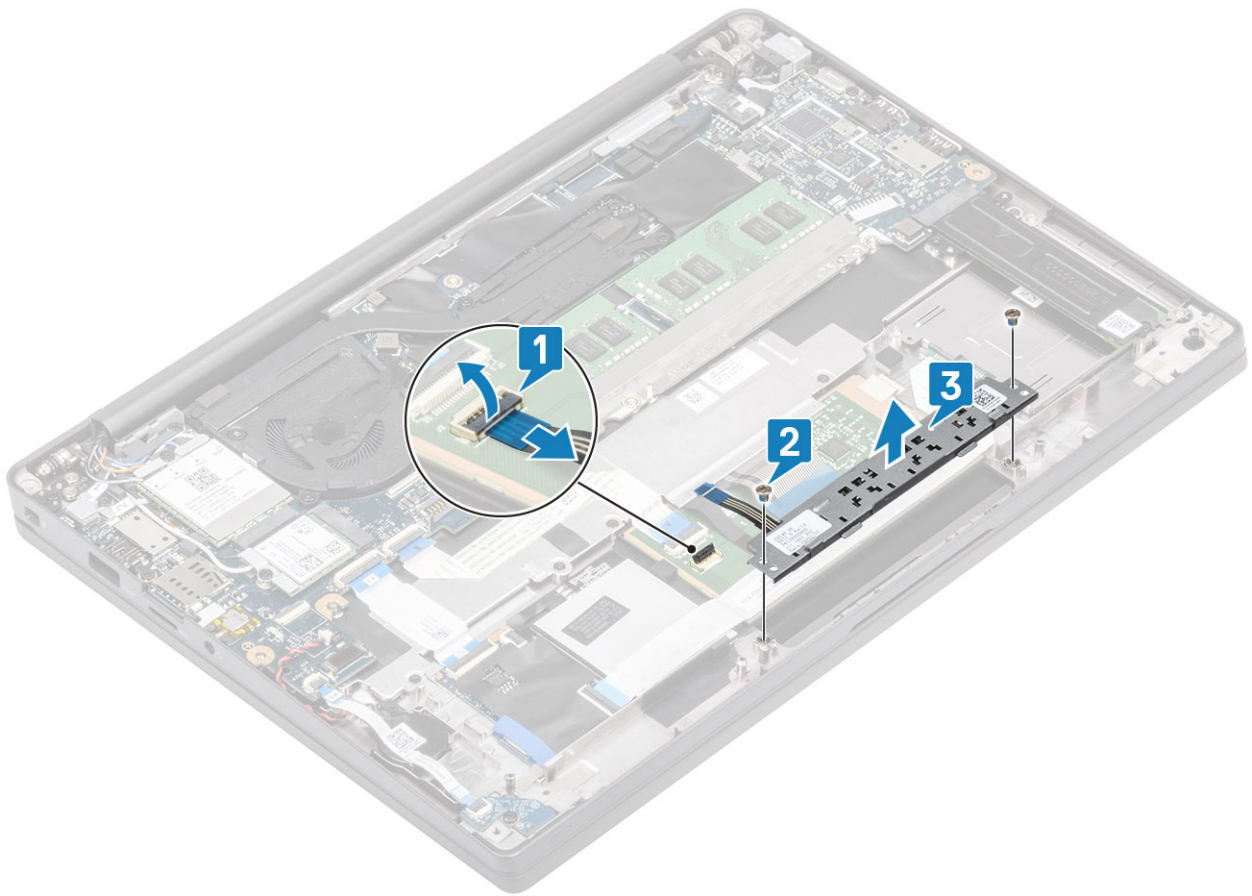

Installazione della scheda dei pulsanti del touchpad

- 1 Posizionare la scheda dei pulsanti del touchpad sul gruppo del supporto per i polsi [1].
- 2 Ricollocare le 2 viti (M2x2.5) per fissarla al gruppo del supporto per i polsi [2].
- 3 Collegare il cavo della scheda dei pulsanti del touchpad al modulo del touchpad [3].

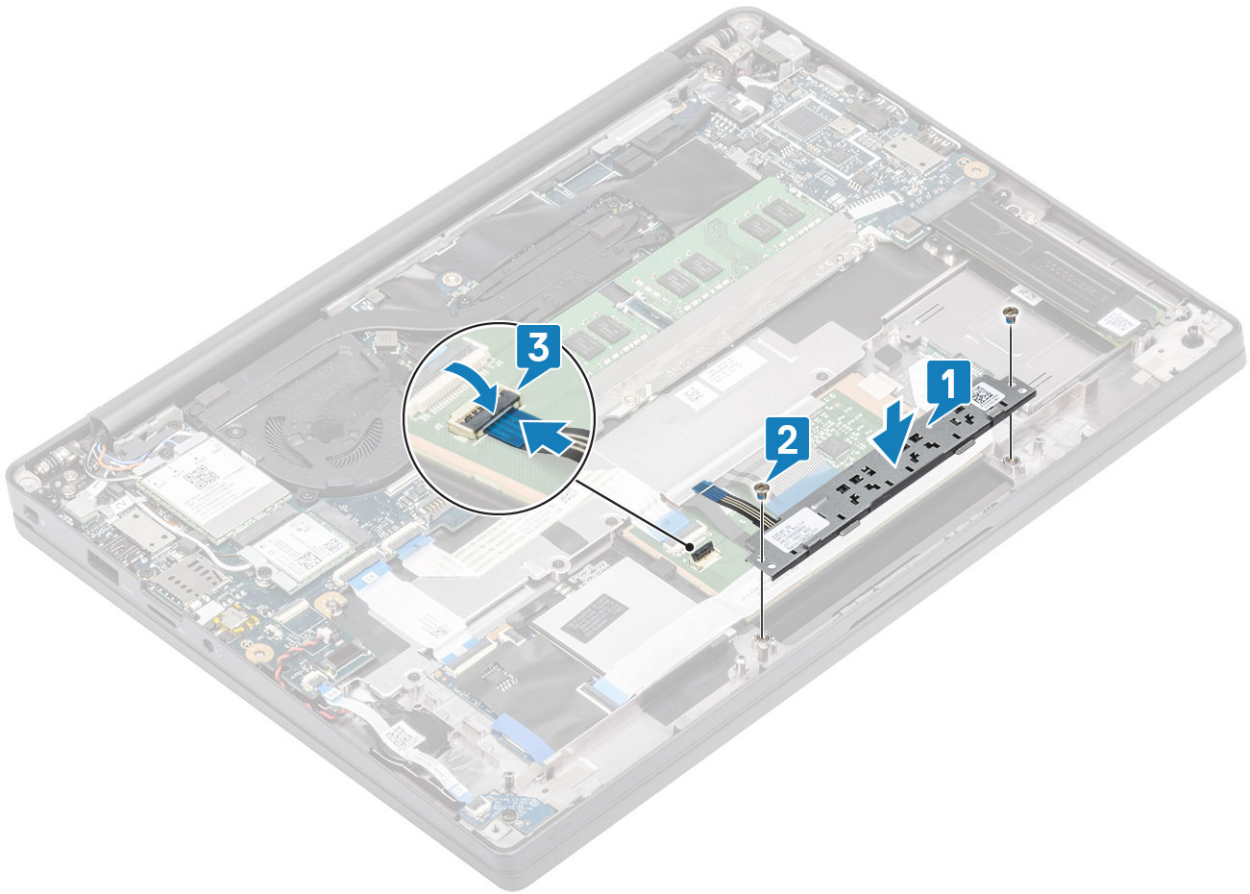

- 1 Installare l'[altoparlante](#)
- 2 Installare la [batteria](#).
- 3 Installare il [coperchio della base](#).
- 4 Seguire le procedure descritte in [Dopo aver effettuato gli interventi sui componenti interni del computer](#).

Lettore schede smart

Rimozione del lettore di smart card

- 1 Seguire le procedure descritte in [Prima di effettuare interventi sui componenti interni del computer](#).
 - 2 Rimuovere il [coperchio della base](#).
 - 3 Rimuovere la [batteria](#).
 - 4 Rimuovere la scheda [SSD](#).
 - 5 Rimuovere l'[altoparlante](#).
- 1 Scollegare il cavo del lettore di smart card dalla scheda USH [1].
 - 2 Rimuovere le 4 viti (M2x2.5) [3] che fissano il lettore di smart card al gruppo supporto per i polsi.
 - 3 Sollevare il lettore di smart card dal computer [4].

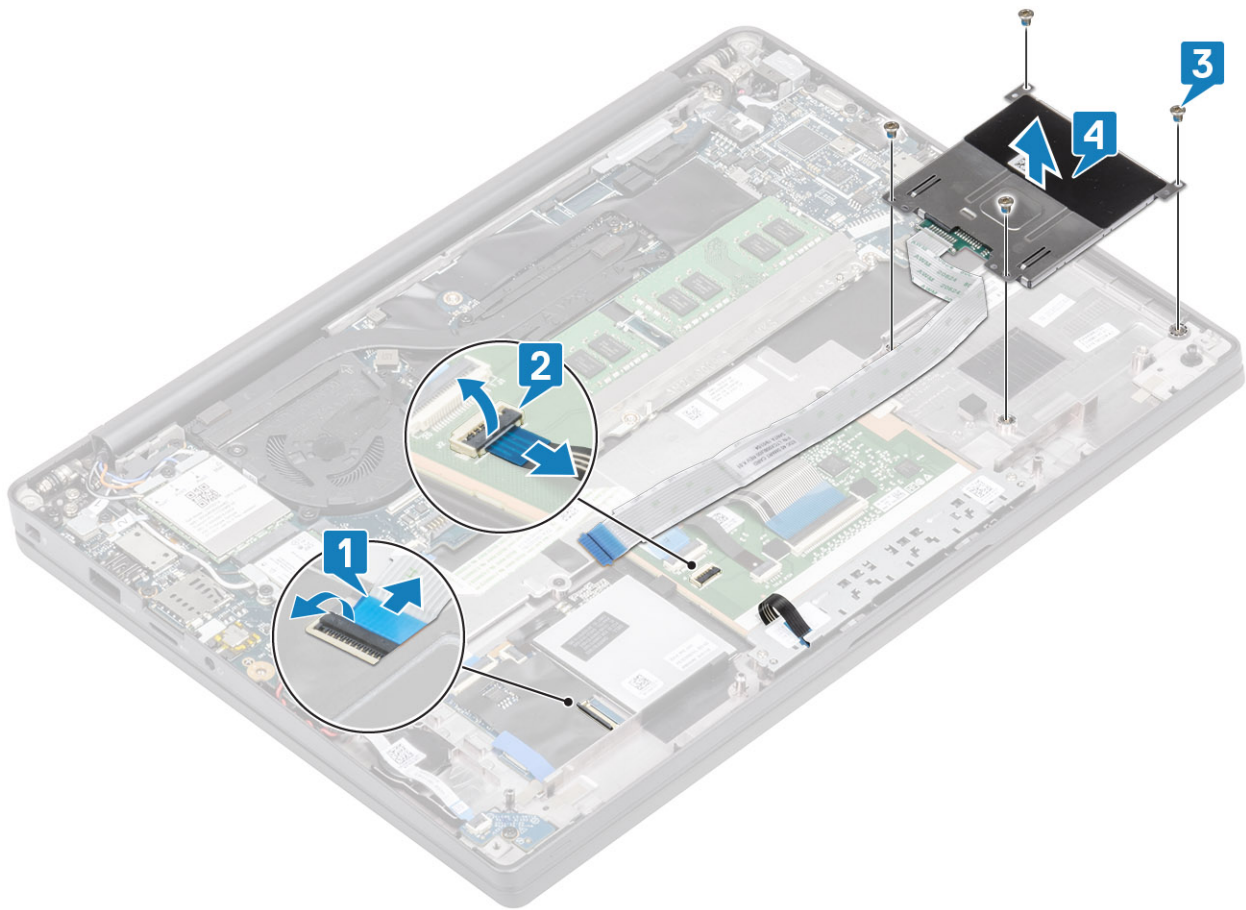

Installazione del lettore di smart card

- 1 Ricollcoare il lettore di smart card nello slot sul gruppo del supporto per i polsi [1].
- 2 Ricollocare le quattro viti (M2x2.5) [2] fissandolo al gruppo del supporto per i polsi.
- 3 Collegare il cavo del lettore di smart card alla scheda USH [3].

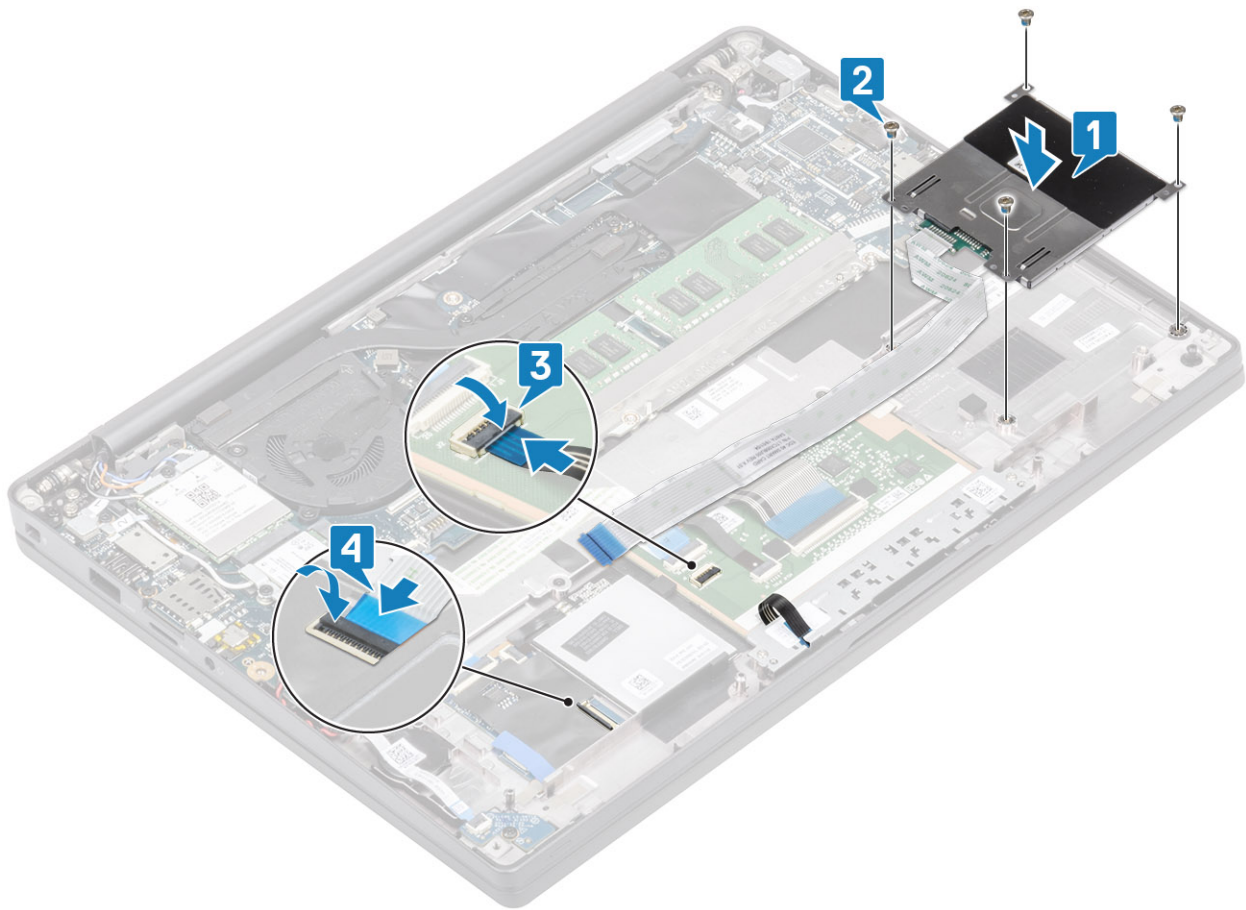

- 1 Installare gli [altoparlanti](#)
- 2 Installare la [SSD](#)
- 3 Installare la [batteria](#).
- 4 Installare il [coperchio della base](#).
- 5 Seguire le procedure descritte in [Dopo aver effettuato gli interventi sui componenti interni del computer](#).

Gruppo schermo

Rimozione del gruppo dello schermo

- 1 Seguire le procedure descritte in [Prima di effettuare interventi sui componenti interni del computer](#).
- 2 Rimuovere il [coperchio della base](#).
- 3 Rimuovere la [batteria](#).
- 1 Aprire a 180 gradi il coperchio del display.

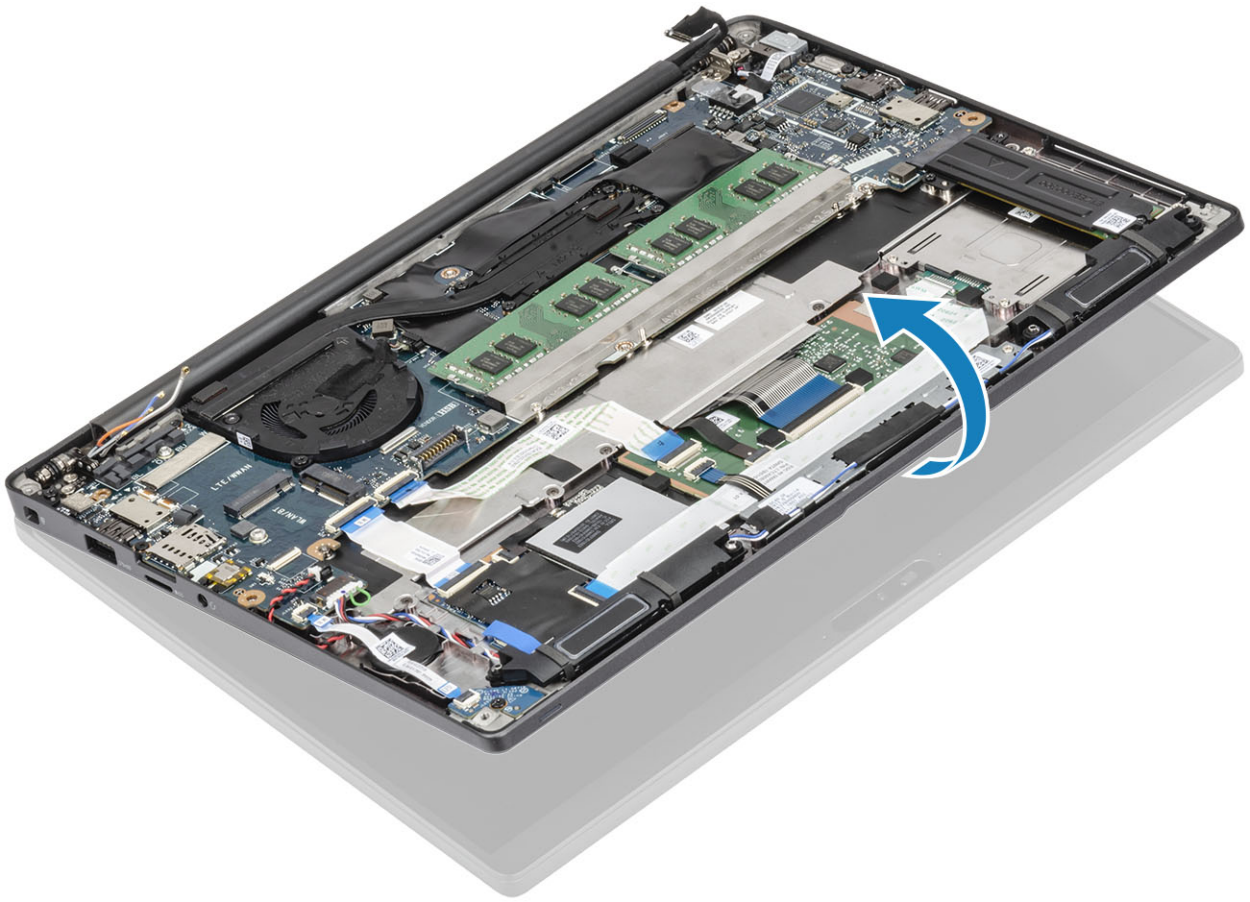

- 2 Rimuovere le 6 viti M2.5x4 [1] e rimuovere il gruppo del display dal gruppo del supporto per i polsi [2].

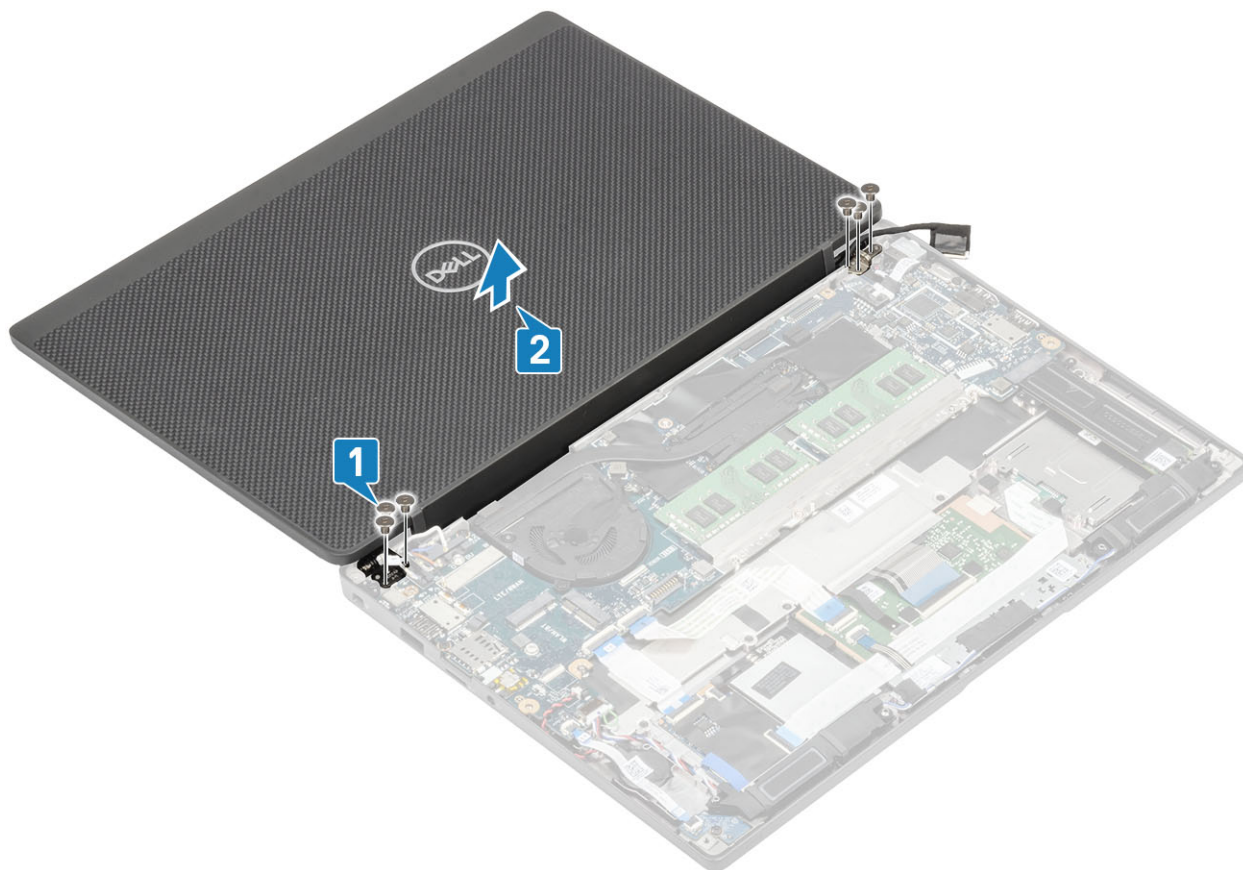

Installazione del gruppo dello schermo

- 1 Ricollocare il gruppo del display allineando i fori delle viti sui cardini con quelli sul gruppo del supporto per i polsi [1].
- 2 Ricollocare le sei viti (M2.5x3.5) [2] per fissare il gruppo display al computer [2].

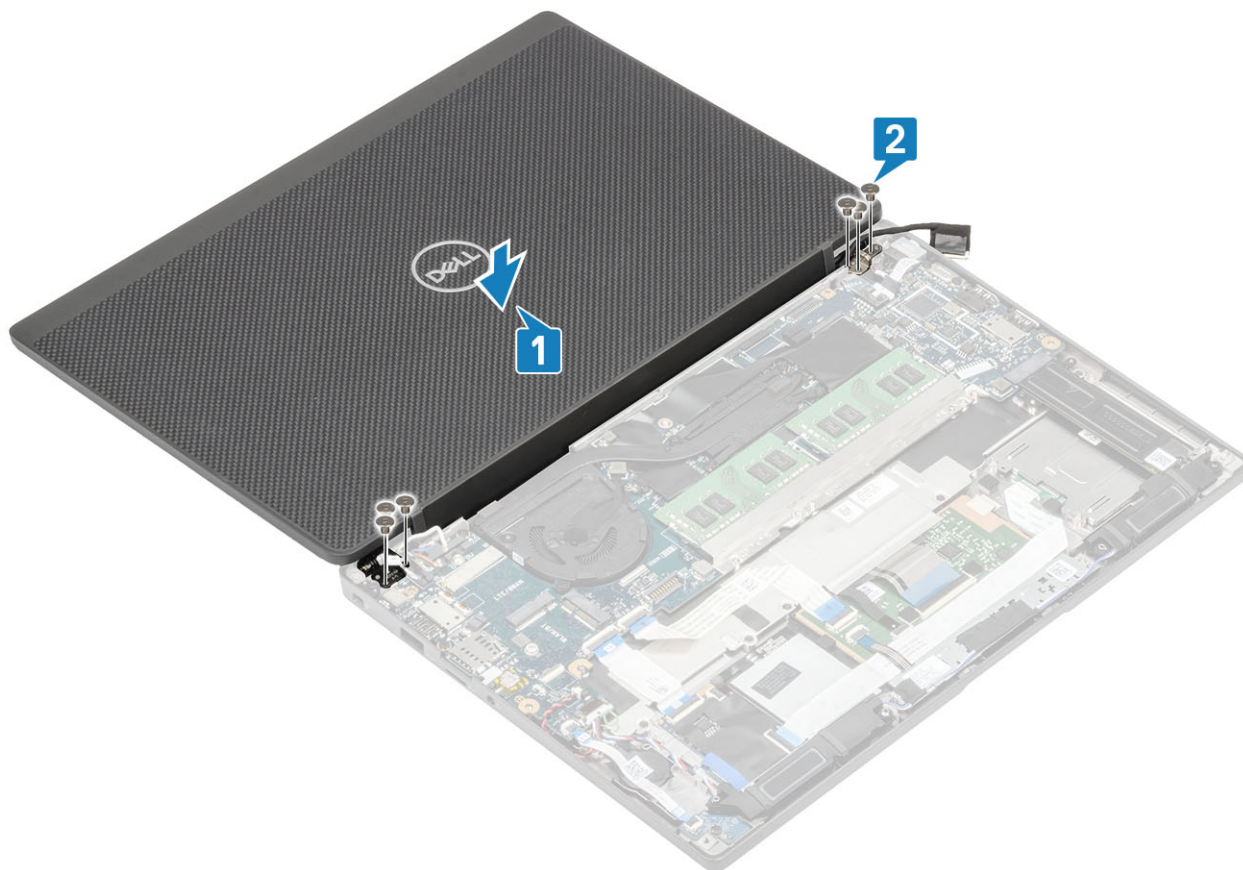

3 Chiudere il coperchio LCD.

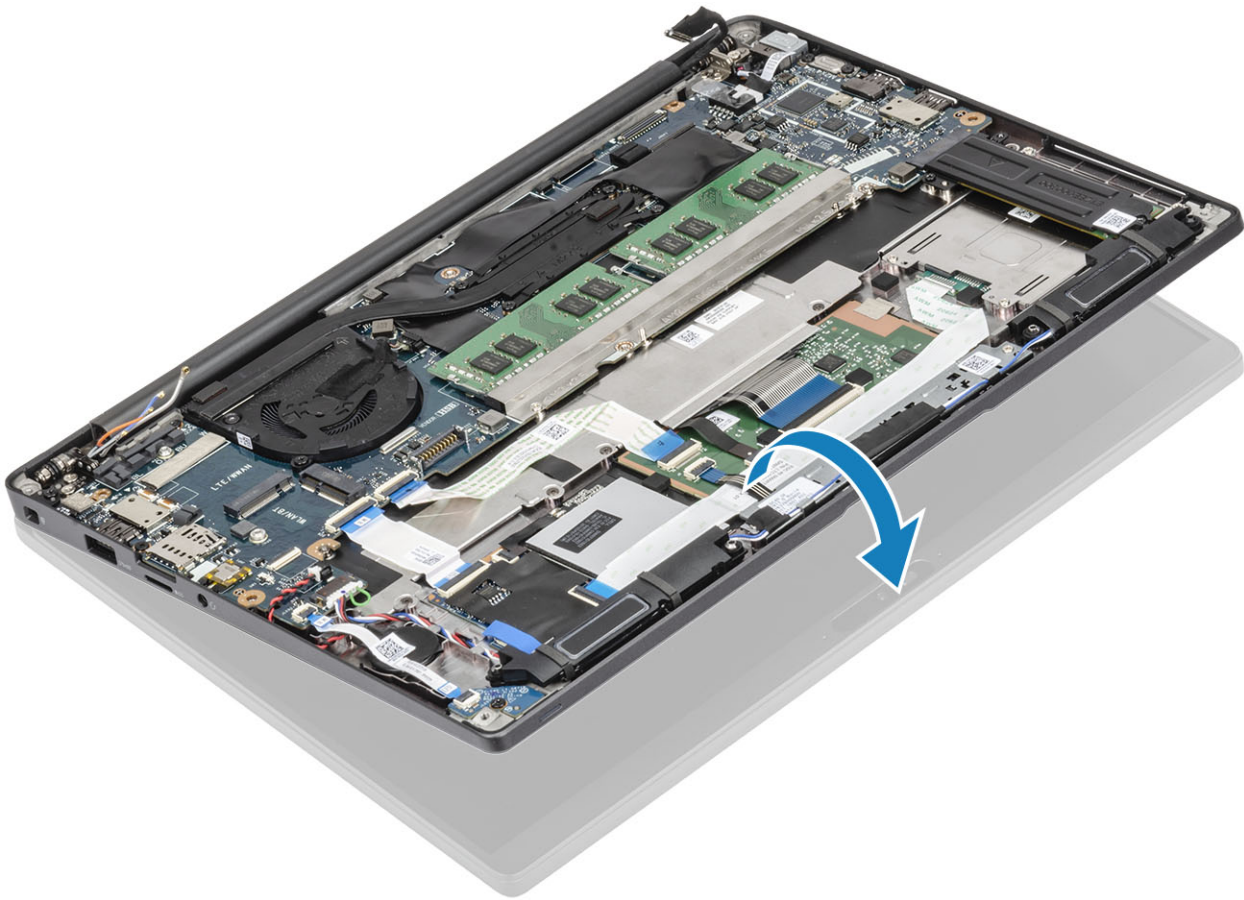

- 1 Installare la [batteria](#).
- 2 Installare il [coperchio della base](#).
- 3 Seguire le procedure descritte in [Dopo aver effettuato gli interventi sui componenti interni del computer](#).

Cappucci dei cardini

Rimozione del cappuccio dei cardini

- 1 Seguire le procedure descritte in [Prima di effettuare interventi sui componenti interni del computer](#).
 - 2 Rimuovere il [coperchio della base](#).
 - 3 Rimuovere la [batteria](#).
 - 4 Rimuovere il [gruppo dello schermo](#).
- 1 Aprire i cardini a 90 gradi nel gruppo del display [1].
 - 2 Far scorrere il cappuccio dei cardini verso il cardine destro e sollevarlo dal gruppo del display [2].

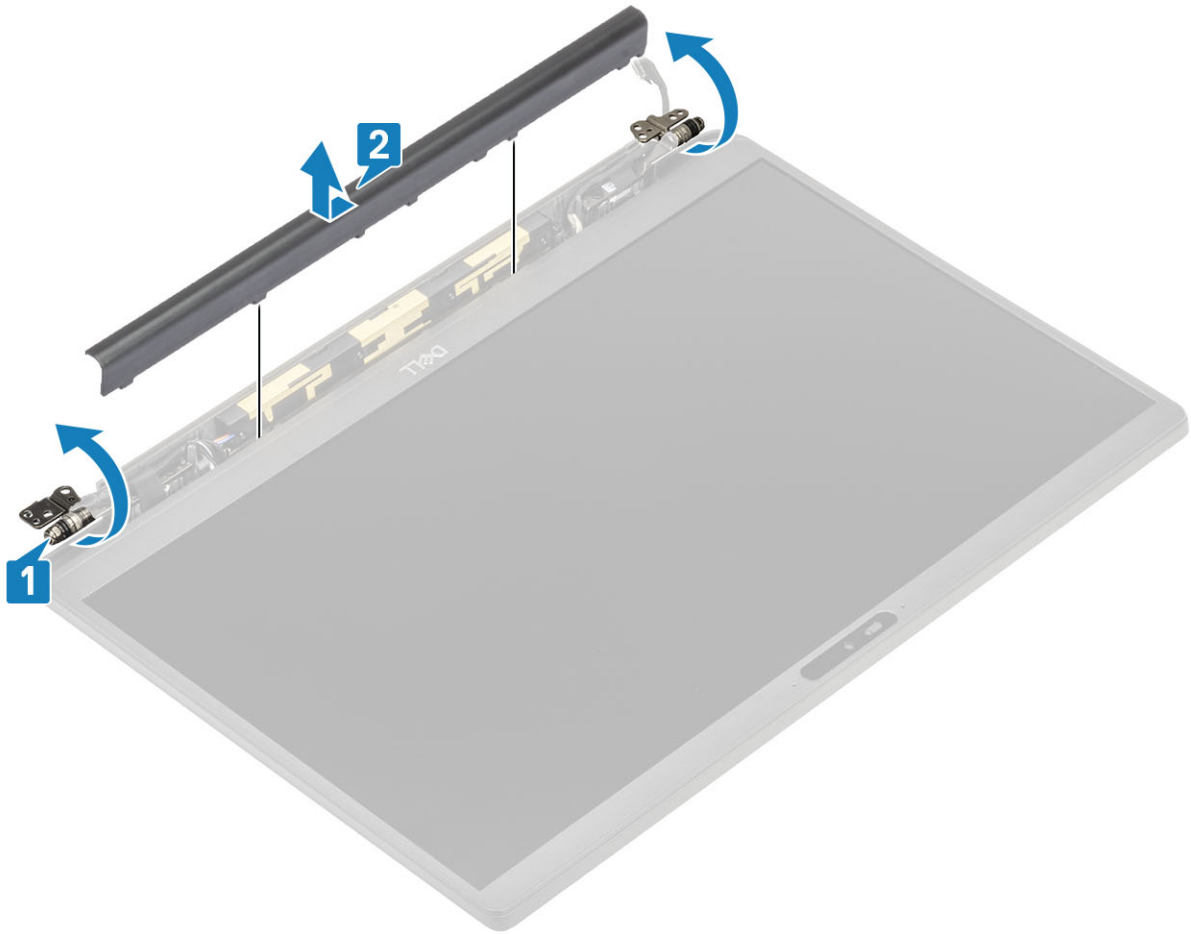

Installazione del cappuccio dei cardini

- 1 Far scorrere il cappuccio dei cardini verso il cardine sinistro finché non scatta in posizione sul gruppo display [1].
- 2 Chiudere i cardini a 180 gradi nel gruppo display [2].

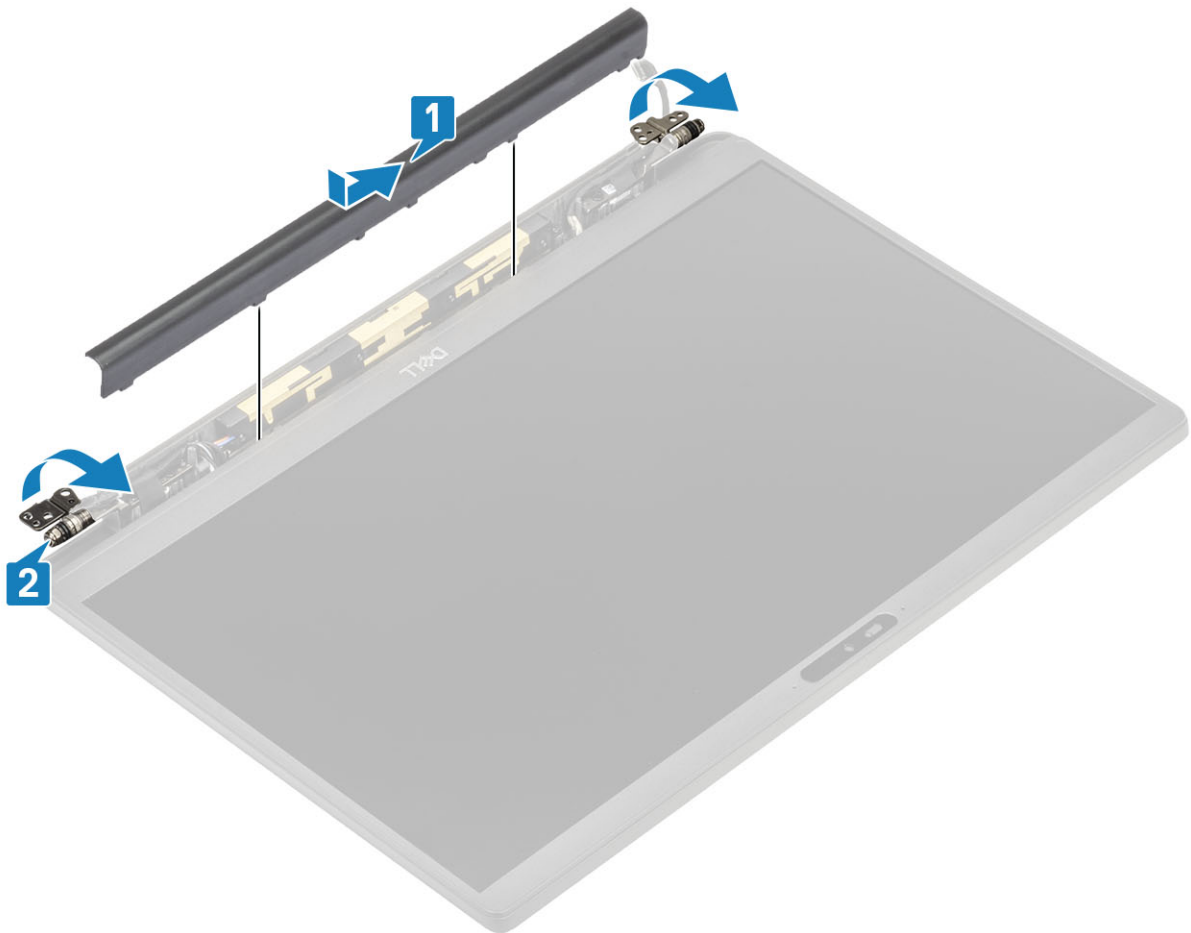

- 1 Installare il [gruppo dello schermo](#)
- 2 Installare la [batteria](#).
- 3 Installare il [coperchio della base](#).
- 4 Seguire le procedure descritte in [Dopo aver effettuato gli interventi sui componenti interni del computer](#).

Cardini dello schermo

Rimozione dei cardini

- 1 Seguire le procedure descritte in [Prima di effettuare interventi sui componenti interni del computer](#).
 - 2 Rimuovere il [coperchio della base](#).
 - 3 Rimuovere la [batteria](#).
 - 4 Rimuovere il [gruppo dello schermo](#).
 - 5 Rimuovere il [cappuccio dei cardini](#).
- 1 Disinstradare il cavo di antenne e display dai cardini.

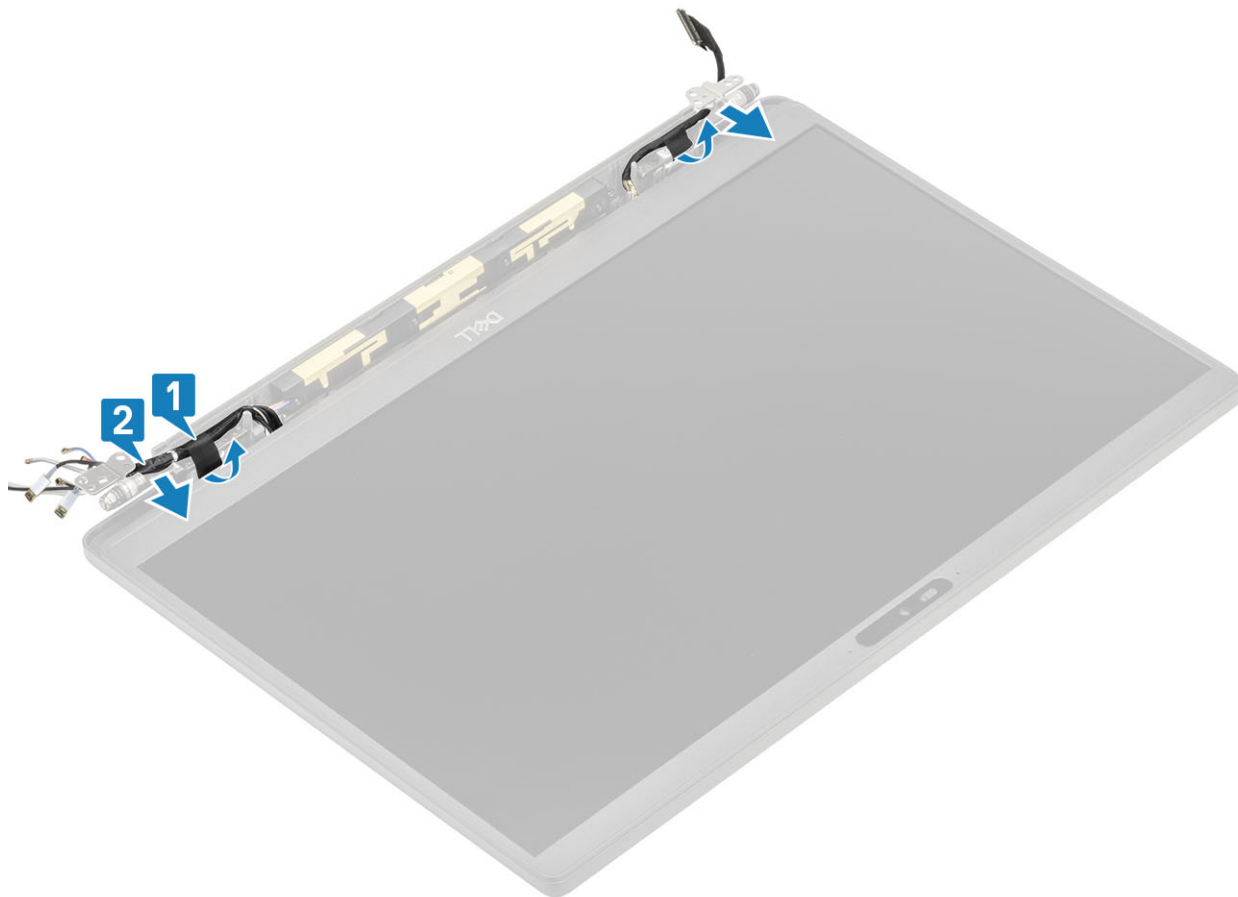

- 2 Rimuovere le 4 viti (M2.5x5) [1] che fissano i cardini al gruppo display.
- 3 Sollevare e rimuovere i cardini dal gruppo del coperchio posteriore del display [2].

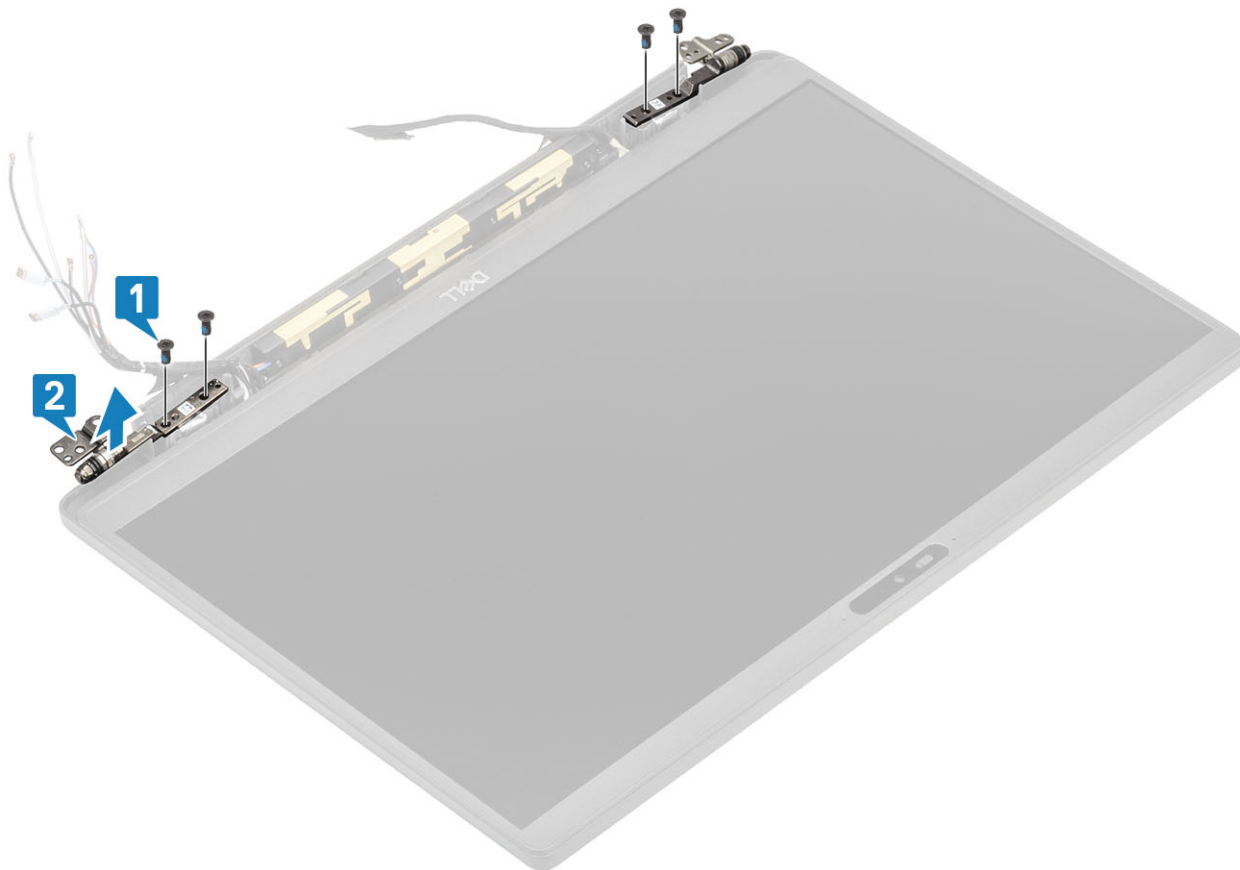

Installazione dei cardini

- 1 Allineare e posizionare i cardini sul gruppo display [1].
- 2 Ricollocare le 4 viti 2.5x5 per fissare i cardini al gruppo del coperchio posteriore del display [2].

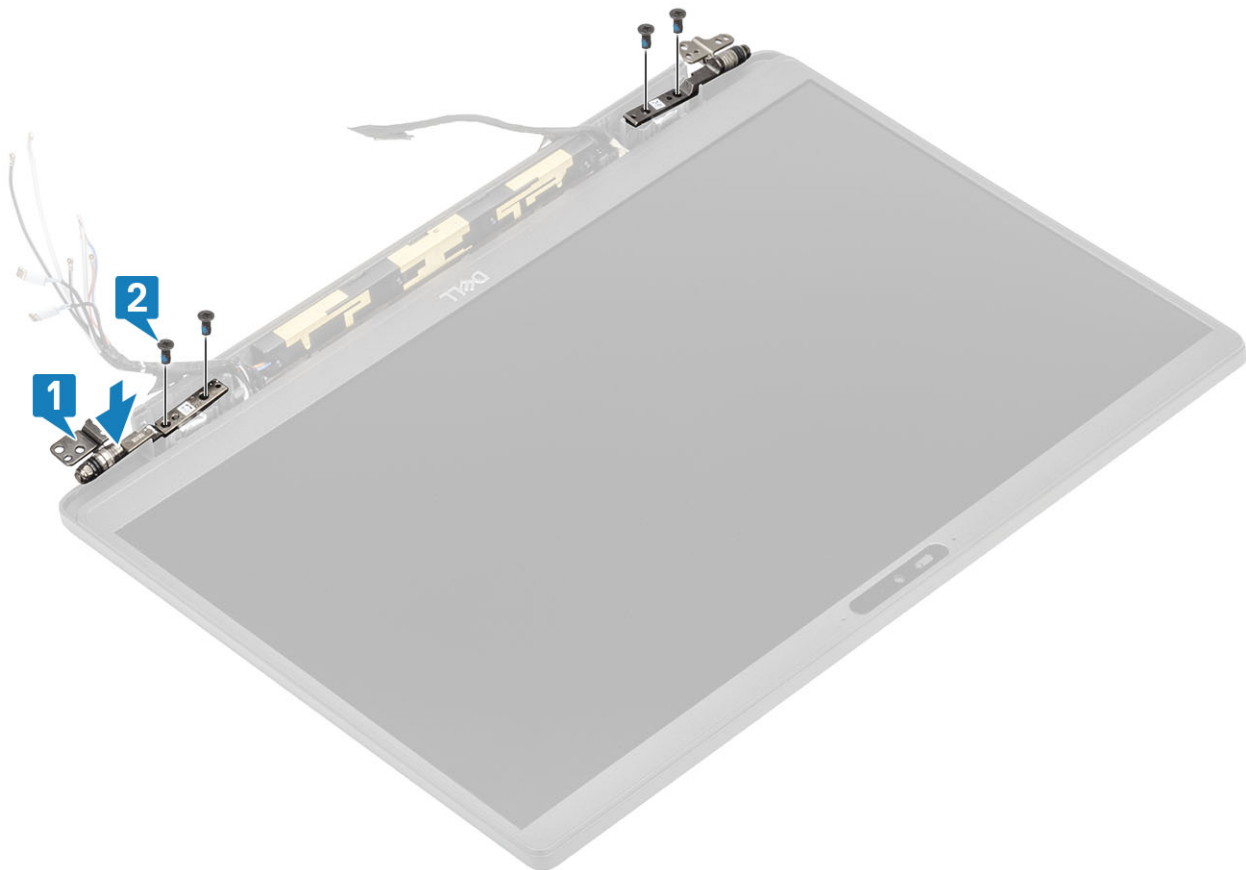

- 3 Instradare il cavo di antenna e display lungo i cardini.

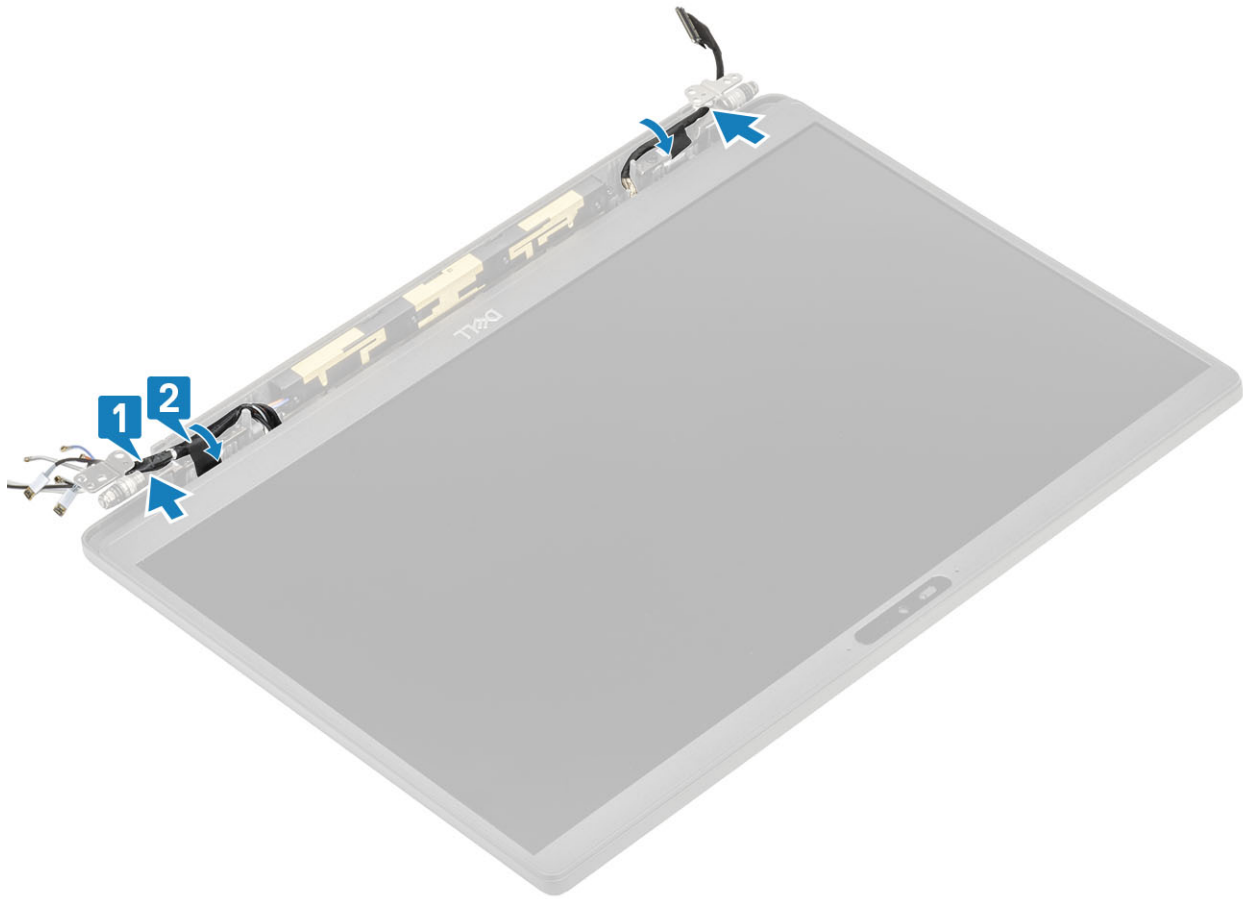

- 1 Installare il [cappuccio dei cardini](#)
- 2 Installare il [gruppo dello schermo](#)
- 3 Installare la [batteria](#).
- 4 Installare il [coperchio della base](#).
- 5 Seguire le procedure descritte in [Dopo aver effettuato gli interventi sui componenti interni del computer](#).

Cornice dello schermo

Rimozione della cornice dello schermo

- 1 Seguire le procedure descritte in [Prima di effettuare interventi sui componenti interni del computer](#).
 - 2 Rimuovere il [coperchio della base](#).
 - 3 Rimuovere la [batteria](#).
 - 4 Rimuovere il [gruppo dello schermo](#).
 - 5 Rimuovere il [cappuccio dei cardini](#).
 - 6 Rimuovere i [cardini](#).
- 1 Utilizzare un graffietto in plastica per far leva sulle rientranze sul fondo del gruppo del display vicino ai cardini [1].
 - 2 Fare leva lungo i bordi esterni della cornice del display per rimuoverla dal gruppo display [2].

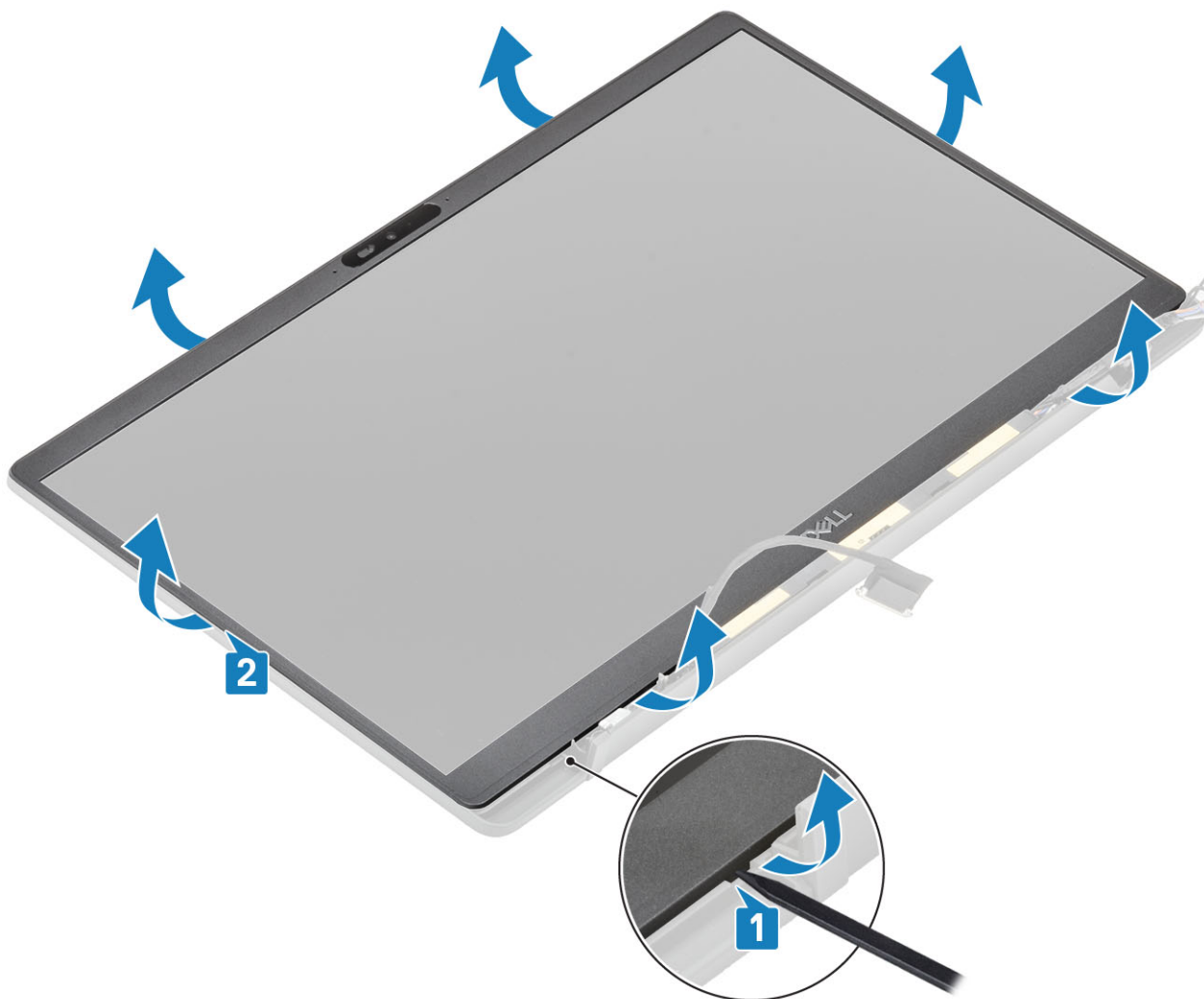

Installazione del frontalino dello schermo

Posizionare la cornice del display sul gruppo display e premere lungo i margini per bloccarla nel coperchio posteriore del display.

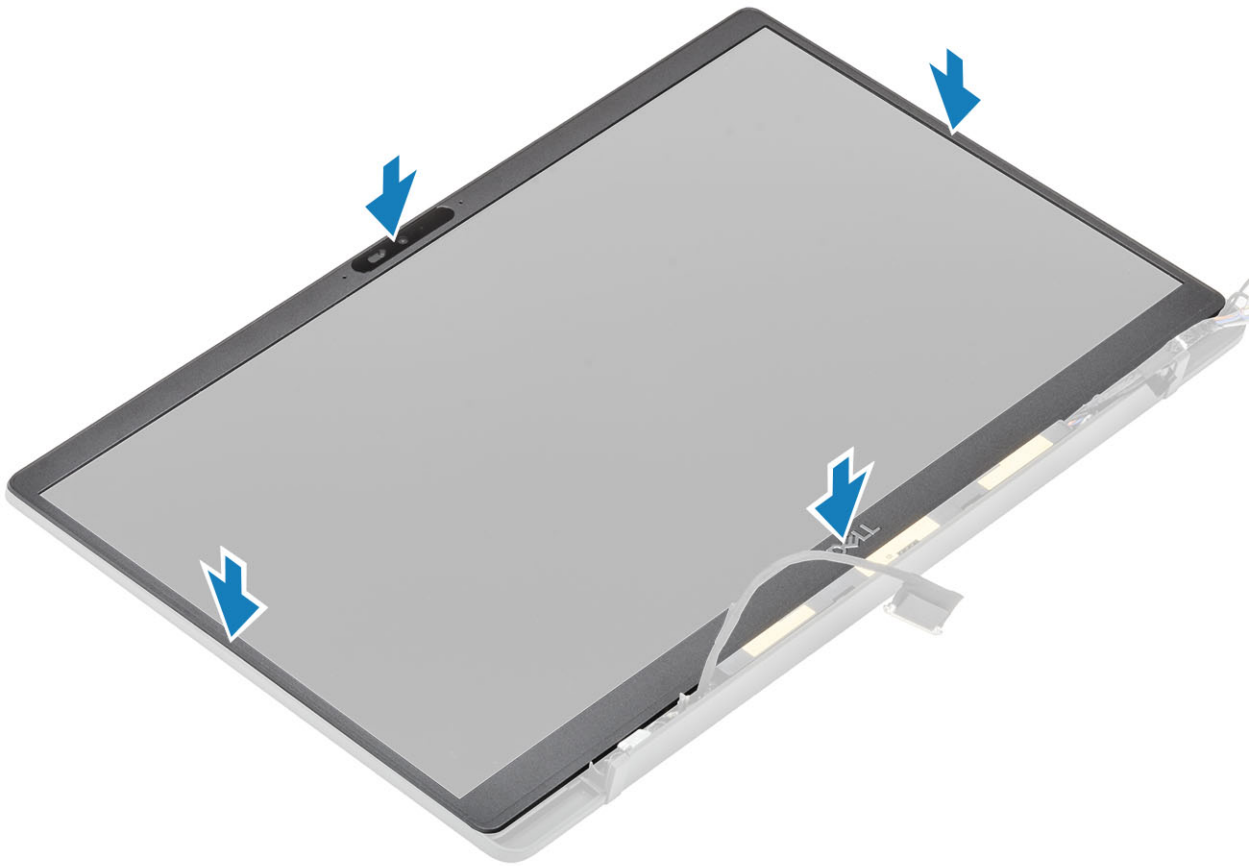

- 1 Installare i [cardini](#).
- 2 Installare il [cappuccio dei cardini](#)
- 3 Installare il [gruppo dello schermo](#)
- 4 Installare la [batteria](#).
- 5 Installare il [coperchio della base](#).
- 6 Seguire le procedure descritte in [Dopo aver effettuato gli interventi sui componenti interni del computer](#).

Pannello dello schermo

Rimozione del pannello dello schermo

- 1 Seguire le procedure descritte in [Prima di effettuare interventi sui componenti interni del computer](#).
 - 2 Rimuovere il [coperchio della base](#).
 - 3 Rimuovere la [batteria](#).
 - 4 Rimuovere il [gruppo dello schermo](#).
 - 5 Rimuovere il [cappuccio dei cardini](#).
 - 6 Rimuovere i [cardini](#).
 - 7 Rimuovere la [cornice dello schermo](#).
- 1 Capovolgere il pannello del display per separare il pannello LCD dal coperchio posteriore.

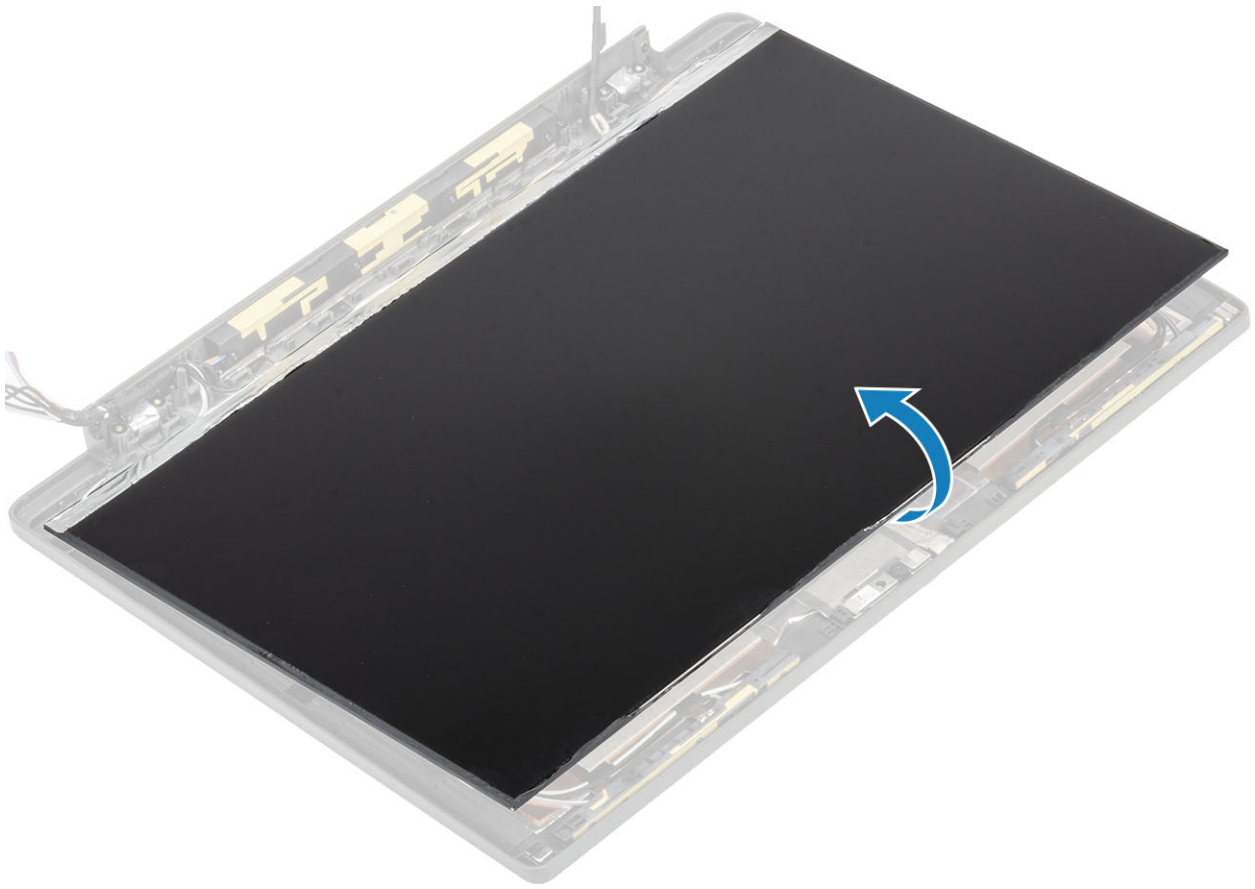

- 2 **ⓘ N.B.: Non tirare e rilasciare i nastri di estensione (SR) dal pannello del display. Non è necessario separare le staffe dal pannello dello schermo.**

Staccare il nastro adesivo [1], quindi sollevare il dispositivo di chiusura [2] per scollegare il cavo EDP dal pannello del display [3].

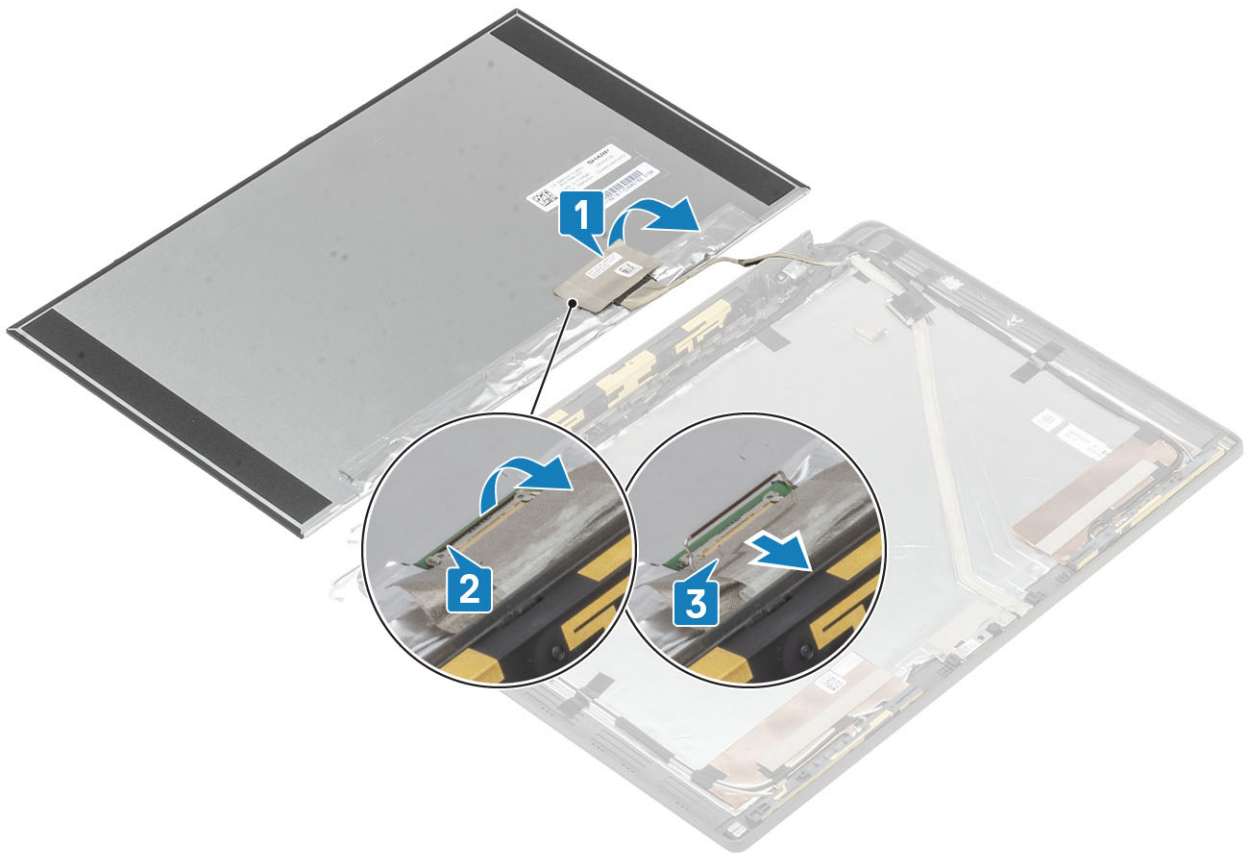

Installazione del pannello dello schermo

- 1 Collegare il cavo EDP al connettore sul pannello del display [1] e chiudere l'attuatore per fissare il connettore [2].
- 2 Far aderire il nastro adesivo sul connettore EDP sul pannello del display [3] e capovolgere il pannello del display sul coperchio posteriore [4].

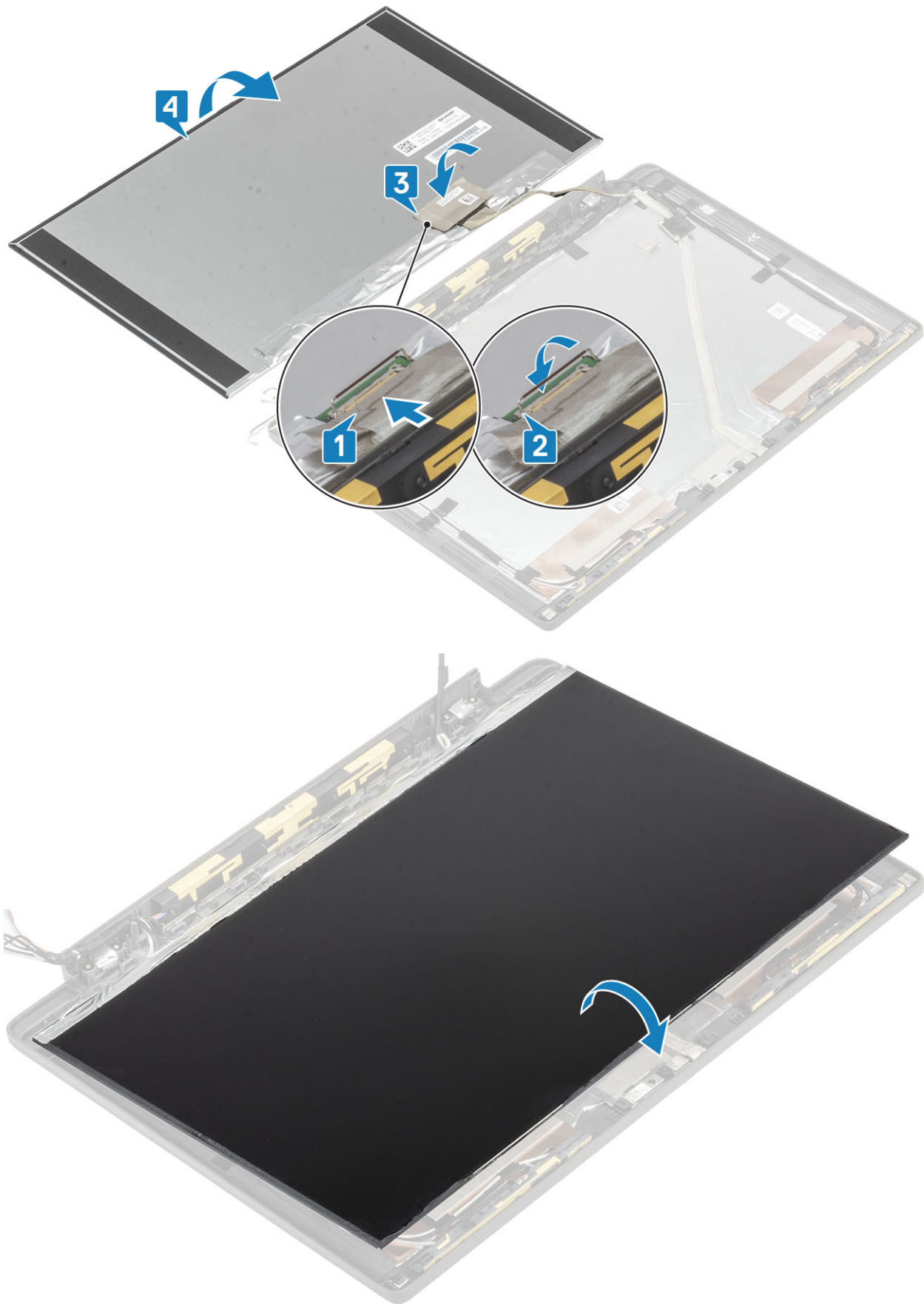

- 1 Installare la [cornice dello schermo](#).
- 2 Installare i [cardini](#).
- 3 Installare il [cappuccio dei cardini](#)
- 4 Installare il [gruppo dello schermo](#)
- 5 Installare la [batteria](#).
- 6 Installare il [coperchio della base](#).
- 7 Seguire le procedure descritte in [Dopo aver effettuato gli interventi sui componenti interni del computer](#).

Modulo del microfono della fotocamera

Rimozione del modulo del microfono della fotocamera

- 1 Seguire le procedure descritte in [Prima di effettuare interventi sui componenti interni del computer](#).
 - 2 Rimuovere il [coperchio della base](#).
 - 3 Rimuovere la [batteria](#).
 - 4 Rimuovere il [gruppo dello schermo](#).
 - 5 Rimuovere il [cappuccio dei cardini](#).
 - 6 Rimuovere i [cardini](#).
 - 7 Rimuovere la [cornice dello schermo](#).
 - 8 Rimuovere il [pannello dello schermo](#).
- 1 Staccare il nastro adesivo [1] sul modulo del modulo del microfono della fotocamera
 - 2 Scollegare il cavo del display dal modulo del microfono della fotocamera [2].
 - 3 Con un graffietto in plastica, far leva e sollevare il modulo del microfono della fotocamera dal coperchio posteriore del displa [3].

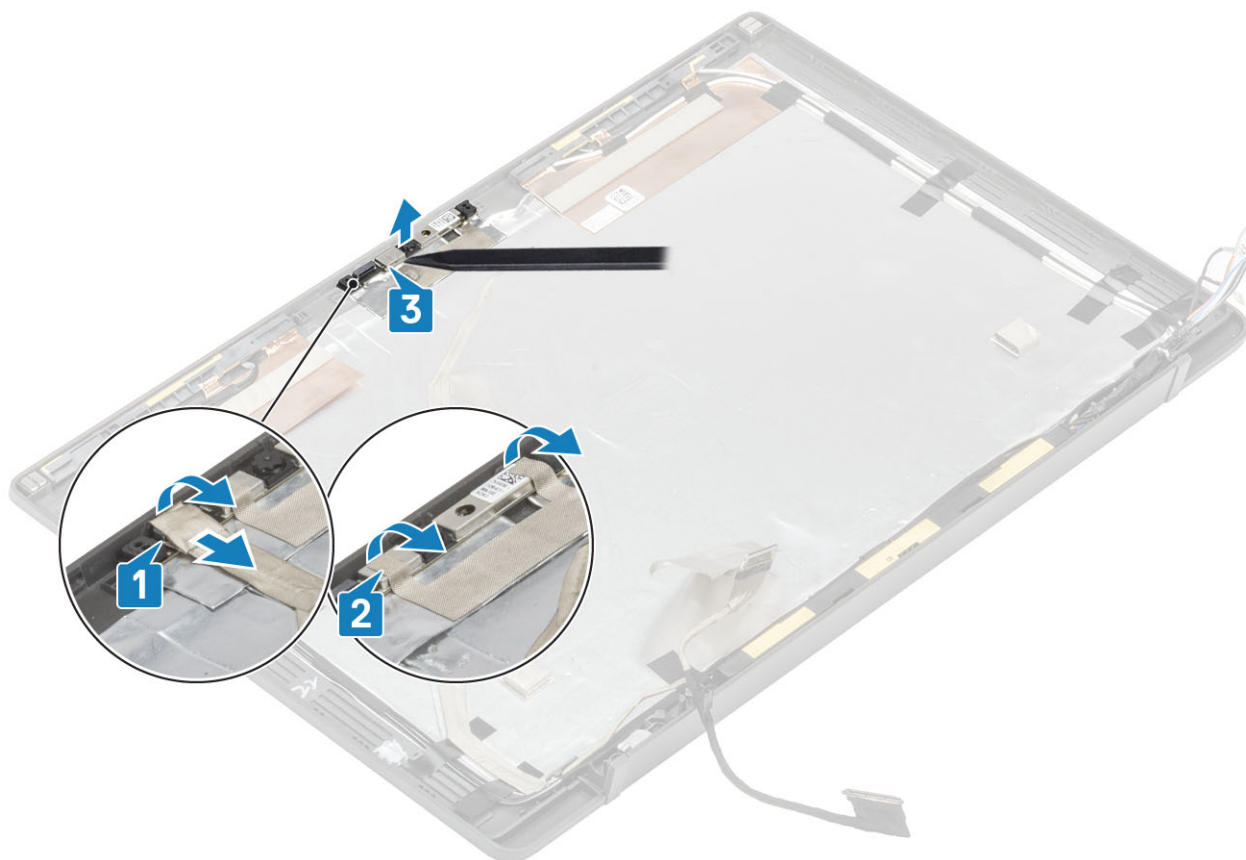

Installazione del modulo del microfono della fotocamera

- 1 Allineare e posizionare il modulo del microfono della fotocamera nel gruppo del coperchio posteriore del display LCD [1].
- 2 Applicare il nastro adesivo per fissare il modulo del microfono della fotocamera al coperchio posteriore del display [2].
- 3 Collegare il cavo deò display al modulo del microfono della fotocamera [3].

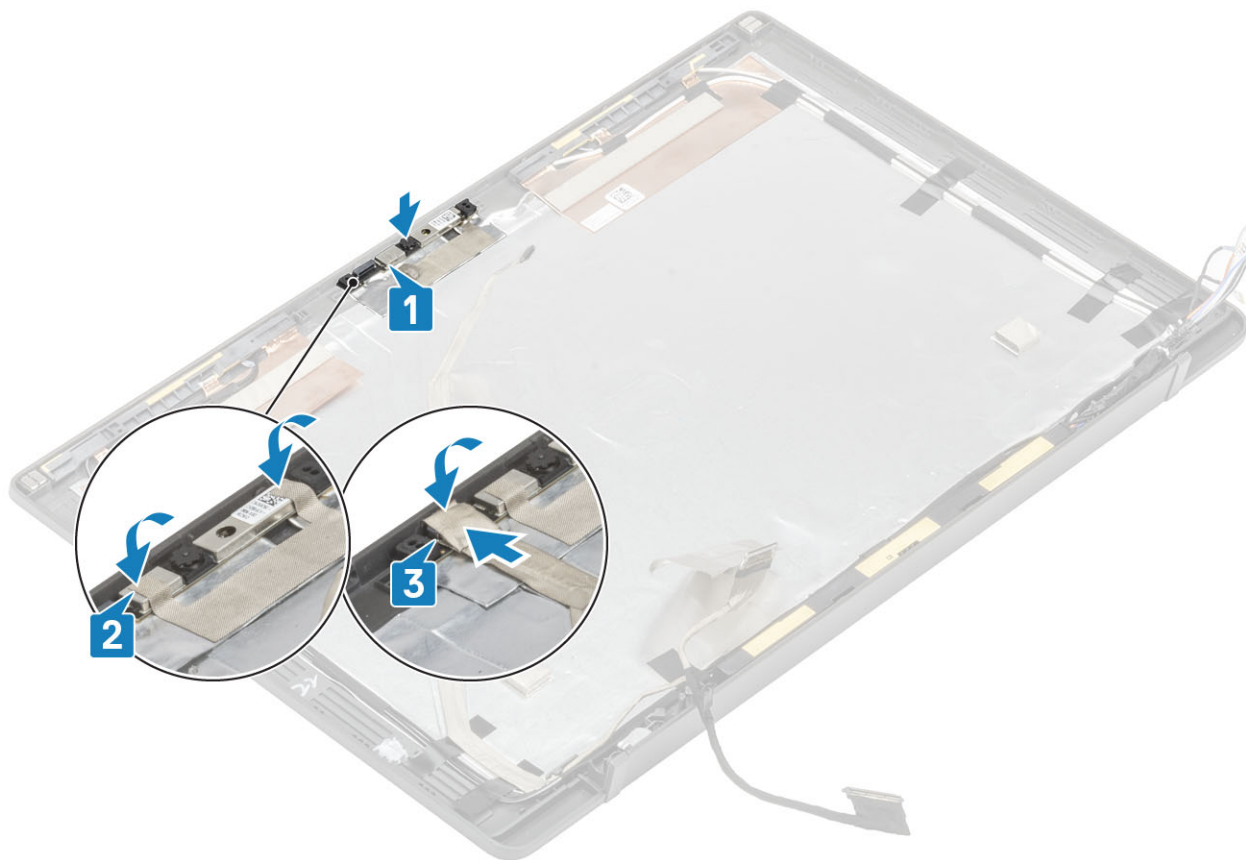

- 1 Installare il [pannello dello schermo](#).
- 2 Installare i [cardini](#).
- 3 Installare la [cornice dello schermo](#).
- 4 Installare il [cappuccio dei cardini](#)
- 5 Installare il [gruppo dello schermo](#)
- 6 Installare la [batteria](#).
- 7 Installare il [coperchio della base](#).
- 8 Seguire le procedure descritte in [Dopo aver effettuato gli interventi sui componenti interni del computer](#).

Cavo dello schermo

Rimozione del cavo dello schermo

- 1 Seguire le procedure descritte in [Prima di effettuare interventi sui componenti interni del computer](#).
- 2 Rimuovere il [coperchio della base](#).
- 3 Rimuovere la [batteria](#).

- 4 Rimuovere il [gruppo dello schermo](#).
- 5 Rimuovere il [cappuccio dei cardini](#).
- 6 Rimuovere la [cornice dello schermo](#).
- 7 Rimuovere i [cardini](#).
- 8 Rimuovere il [pannello dello schermo](#).

Scollegare il cavo del display dal modulo del microfono della fotocamera [1] e staccare delicatamente il cavo del display dal canale di instradamento sul coperchio posteriore del display.

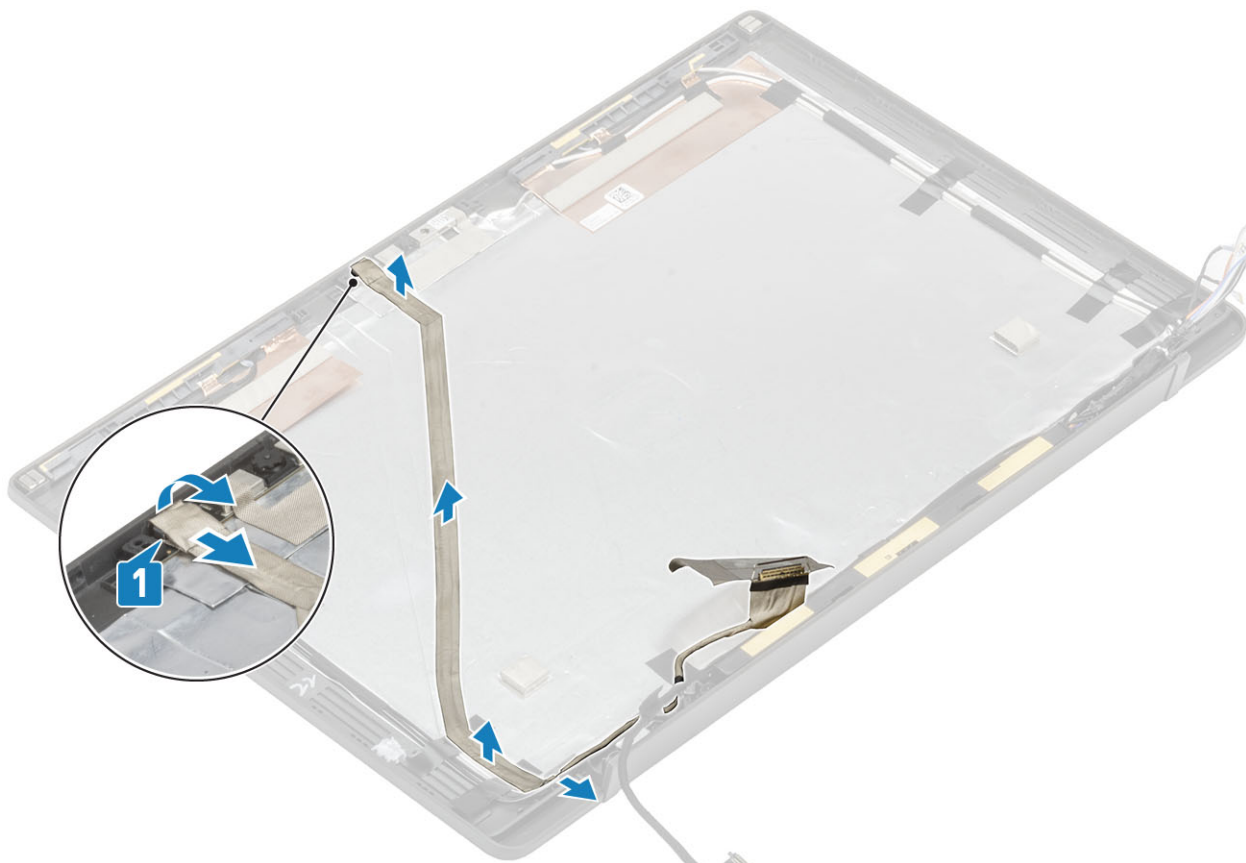

Installazione del cavo dello schermo

Collegare il cavo del display dal modulo della fotocamera-microfono [1] e far aderire il cavo del display lungo il canale di instradamento sul gruppo del coperchio posteriore del display e fissarlo al cardine sinistro con un nastro.

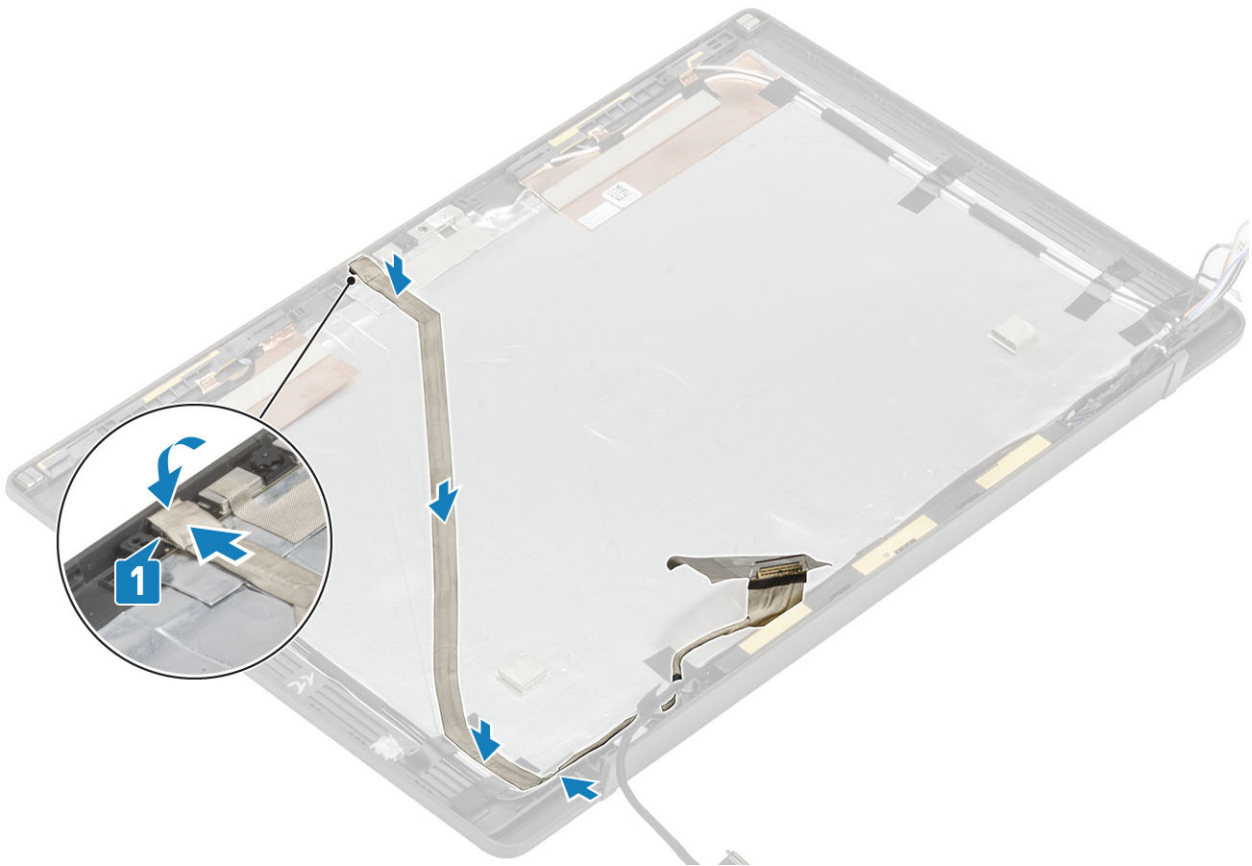

- 1 Installare il [pannello dello schermo](#).
- 2 Installare i [cardini](#).
- 3 Installare la [cornice dello schermo](#).
- 4 Installare il [cappuccio dei cardini](#)
- 5 Installare il [gruppo dello schermo](#)
- 6 Installare la [batteria](#).
- 7 Installare il [coperchio della base](#).
- 8 Seguire le procedure descritte in [Dopo aver effettuato gli interventi sui componenti interni del computer](#).

Scheda di sistema

Rimozione della scheda di sistema

- 1 Seguire le procedure descritte in [Prima di effettuare interventi sui componenti interni del computer](#).
- 2 Rimuovere il [coperchio della base](#).
- 3 Rimuovere la [batteria](#).
- 4 Rimuovere la [memoria](#).
- 5 Rimuovere la [scheda SSD](#).
- 6 Rimuovere la [scheda WLAN](#).
- 7 Rimuovere il [gruppo dissipatore di calore](#).
- 8 Rimuovere la [porta dell'adattatore di alimentazione](#)
- 9 Rimuovere il [gruppo dello schermo](#).

① N.B.: La scheda di sistema è rimovibile con il gruppo dissipatore di calore installato, ciò semplifica la procedura in caso si debba sostituire il pulsante di alimentazione, la tastiera e il gruppo del supporto per i polsi.

- 1 Rimuovere la singola vite (M2x4) sulla staffa metallica sul connettore del cavo del display sulla scheda di sistema [1].
- 2 Sollevare e rimuovere la staffa metallica [2] per scollegare il cavo del display dalla scheda di sistema [3].

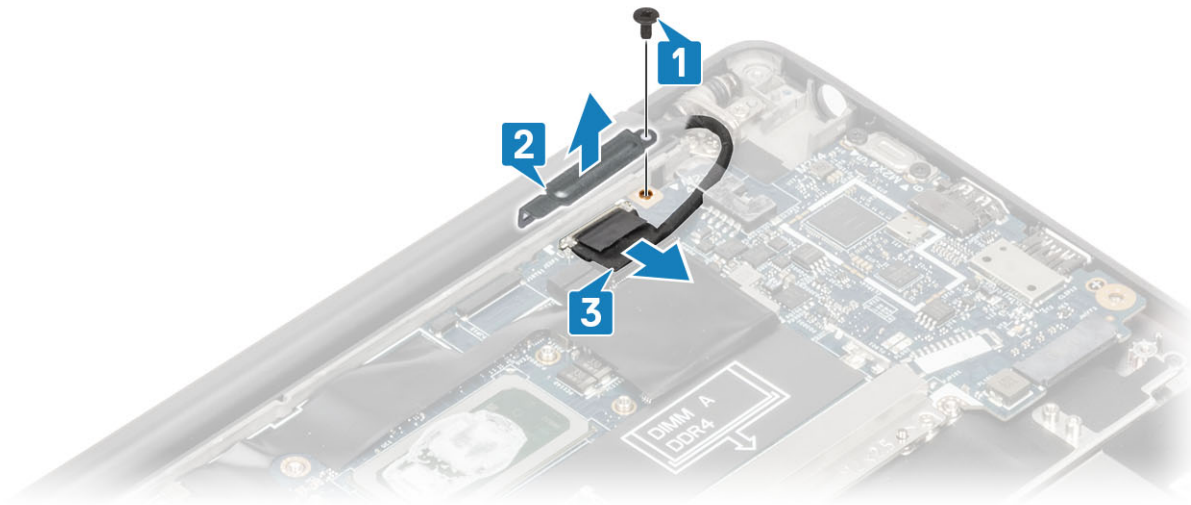

- 3 Scollegare il cavo del display [1] e disinstradarlo dalla staffa metallica sulla scheda di sistema [2].

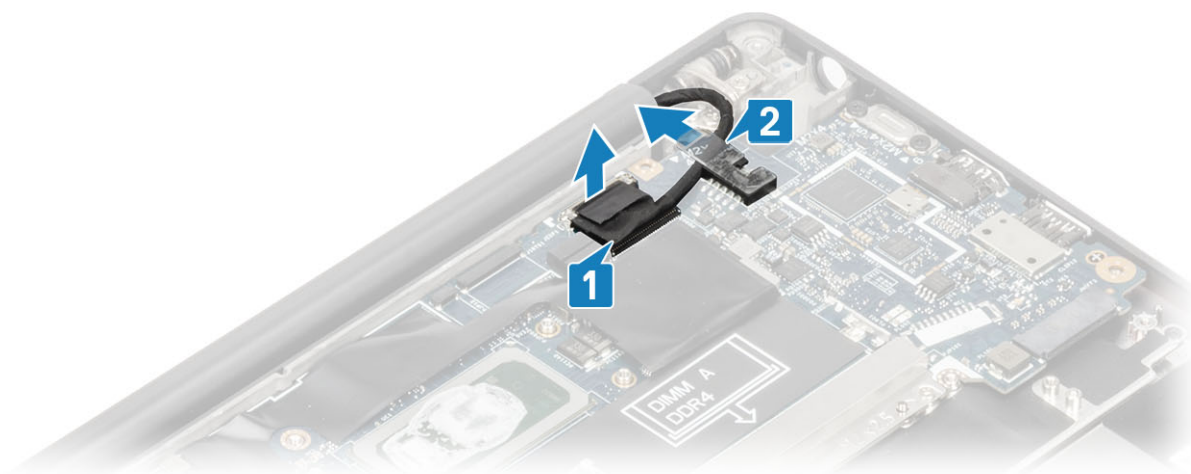

- 4 Rimuovere la vite (M2x4) [1] e rimuovere la staffa metallica sul cavo delle antenne Darwin WWAN [2].

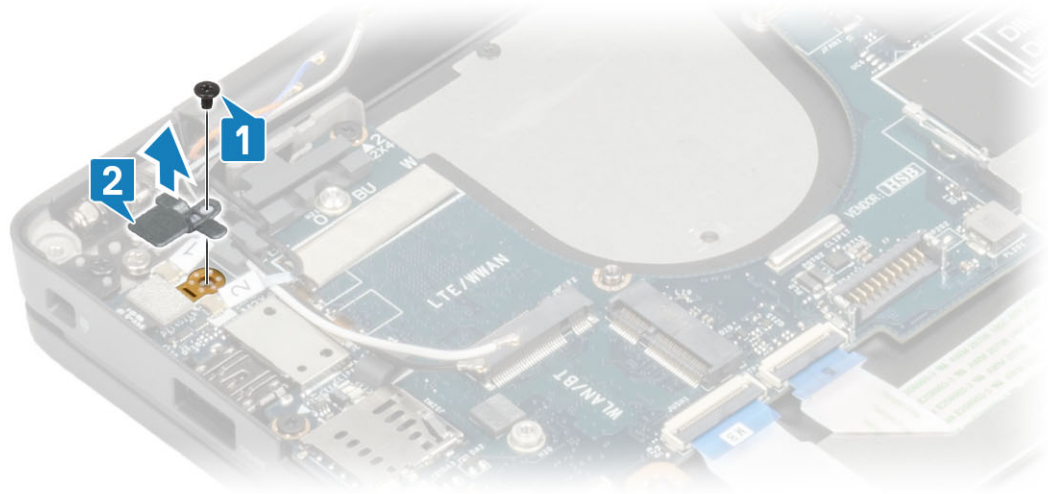

- 5 Scollegare il cavo delle antenne [1] e il cavo delle antenne Darwin WWAN [2] dalla scheda di sistema.

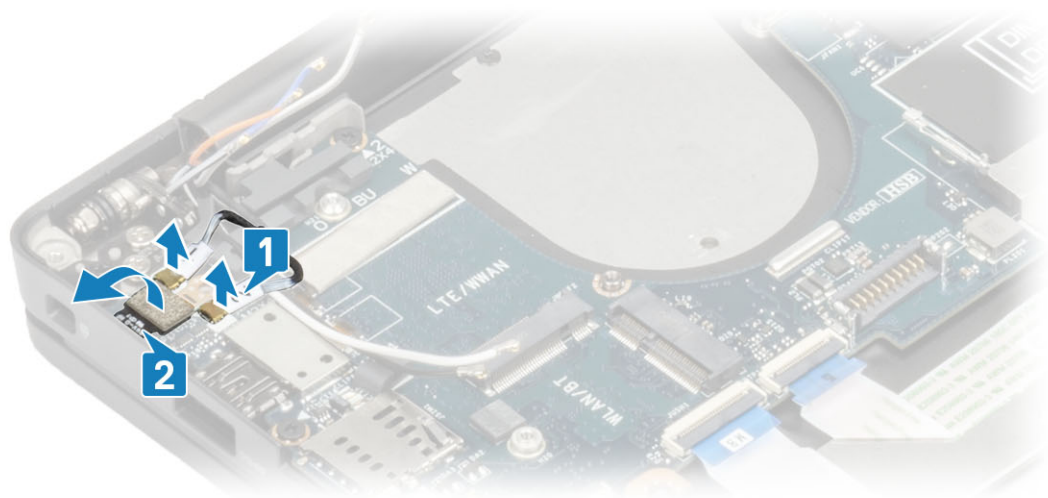

- 6 Rimuovere le due viti (M2x4) [1] e sollevare la staffa USB Type-C dalla scheda di sistema [2].

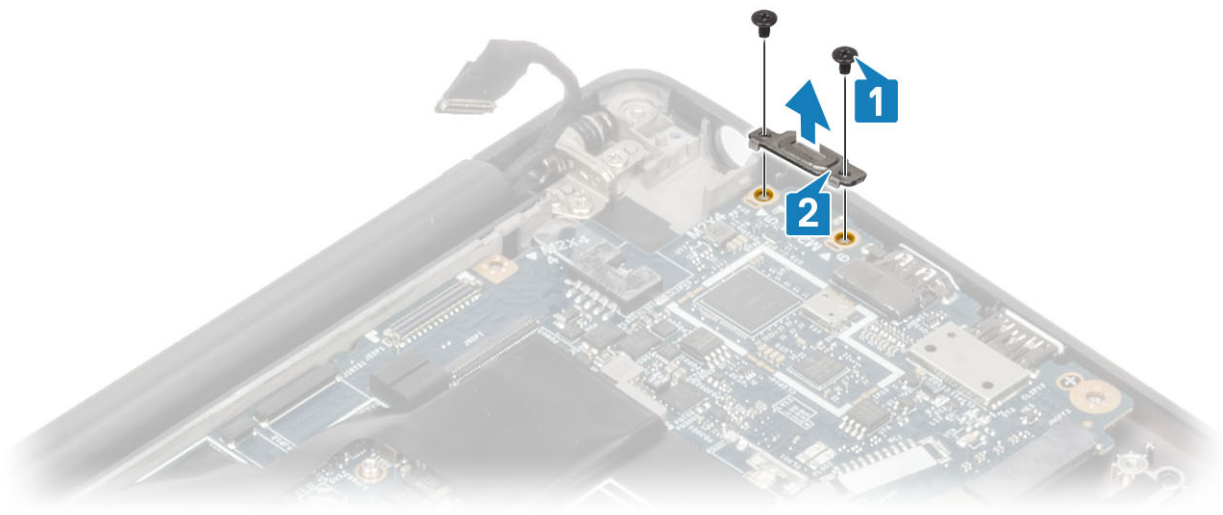

- 7 Scollegare la batteria a bottone [1], il cavo degli altoparlanti [2] e il cavo della scheda LED secondaria [3] dalla scheda di sistema.

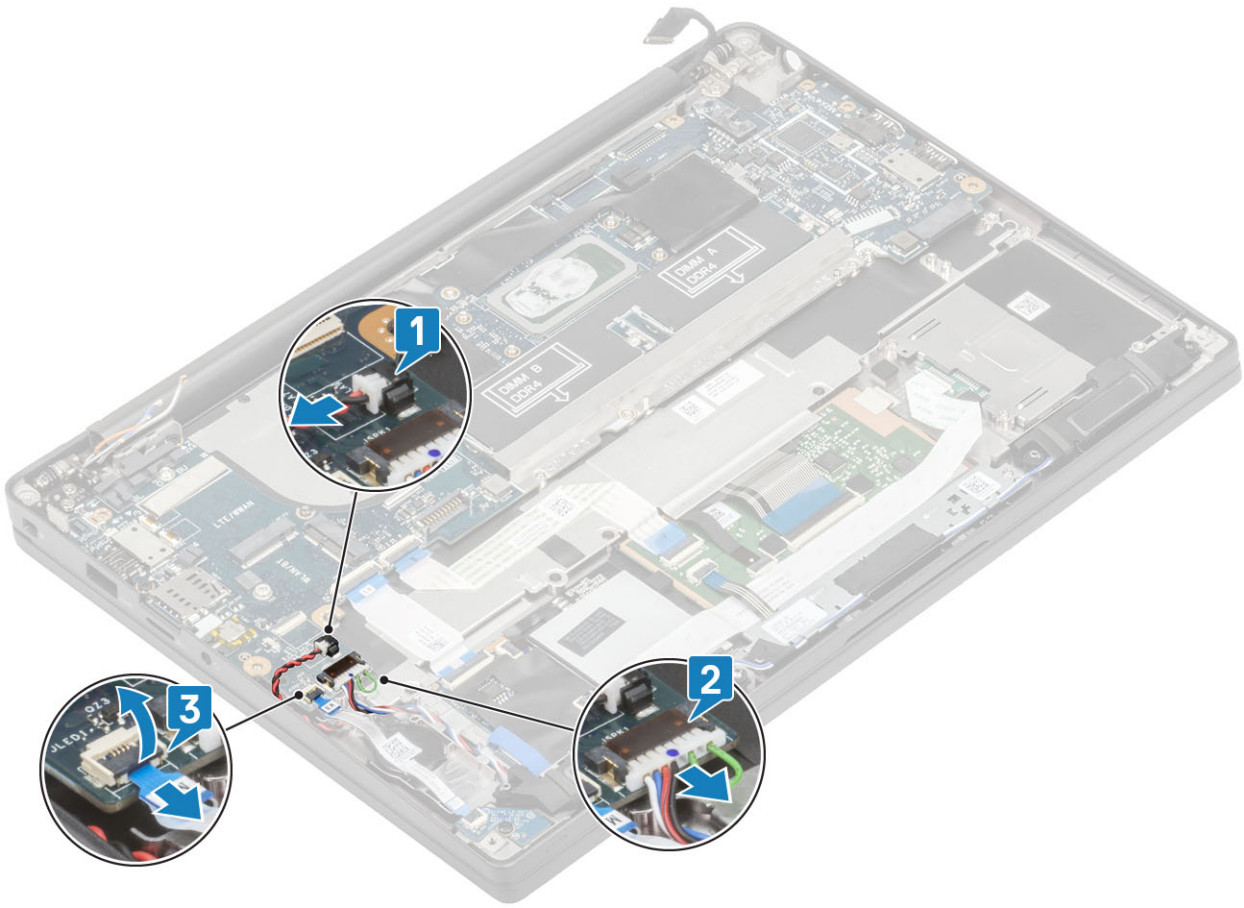

8 Scollegare i cavi della scheda USH secondaria [1] e del touchpad [2] dalla scheda di sistema

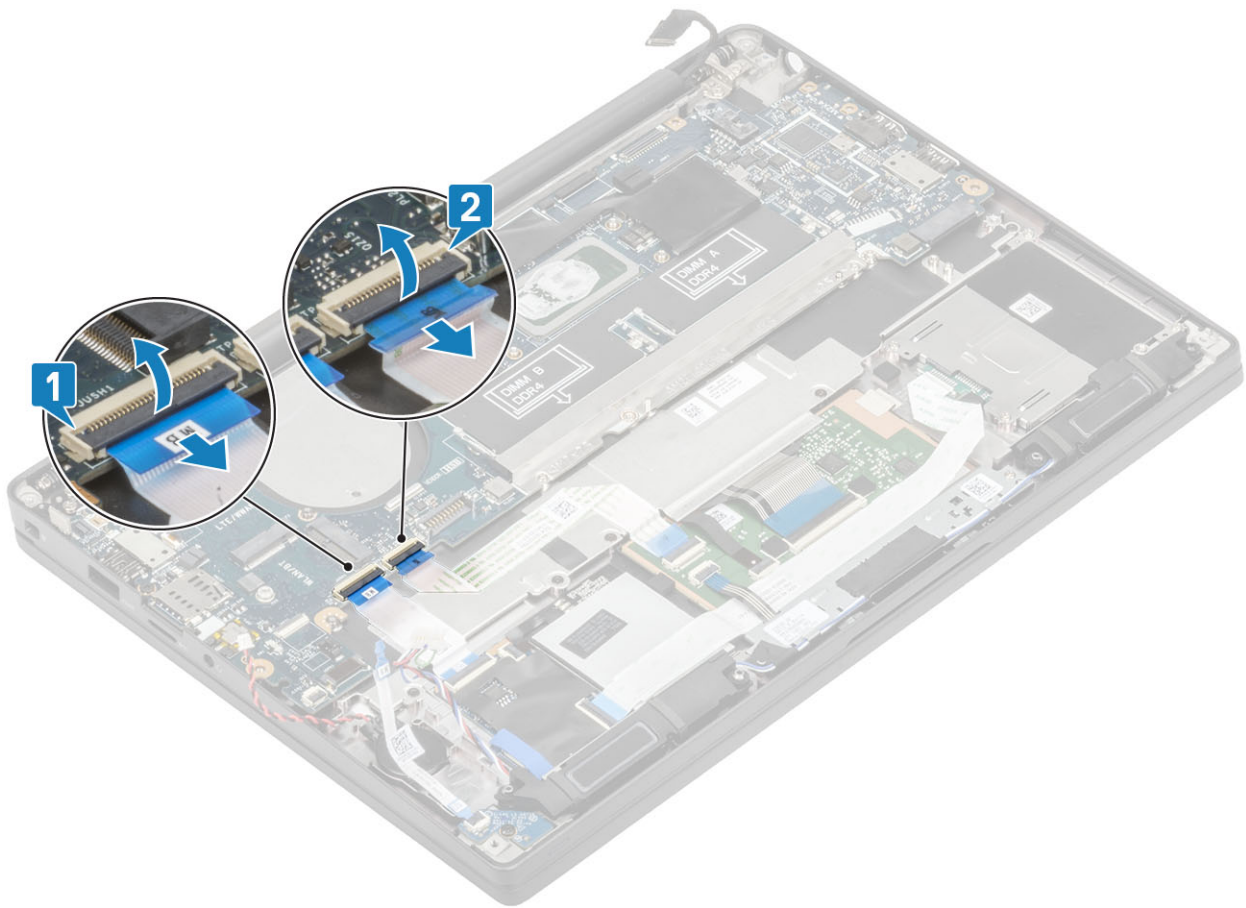

- 9 Rimuovere le due viti (M2x2.5) sulla staffa ESD DDR [1] e sollevarla per rimuoverla dalla scheda di sistema [2].

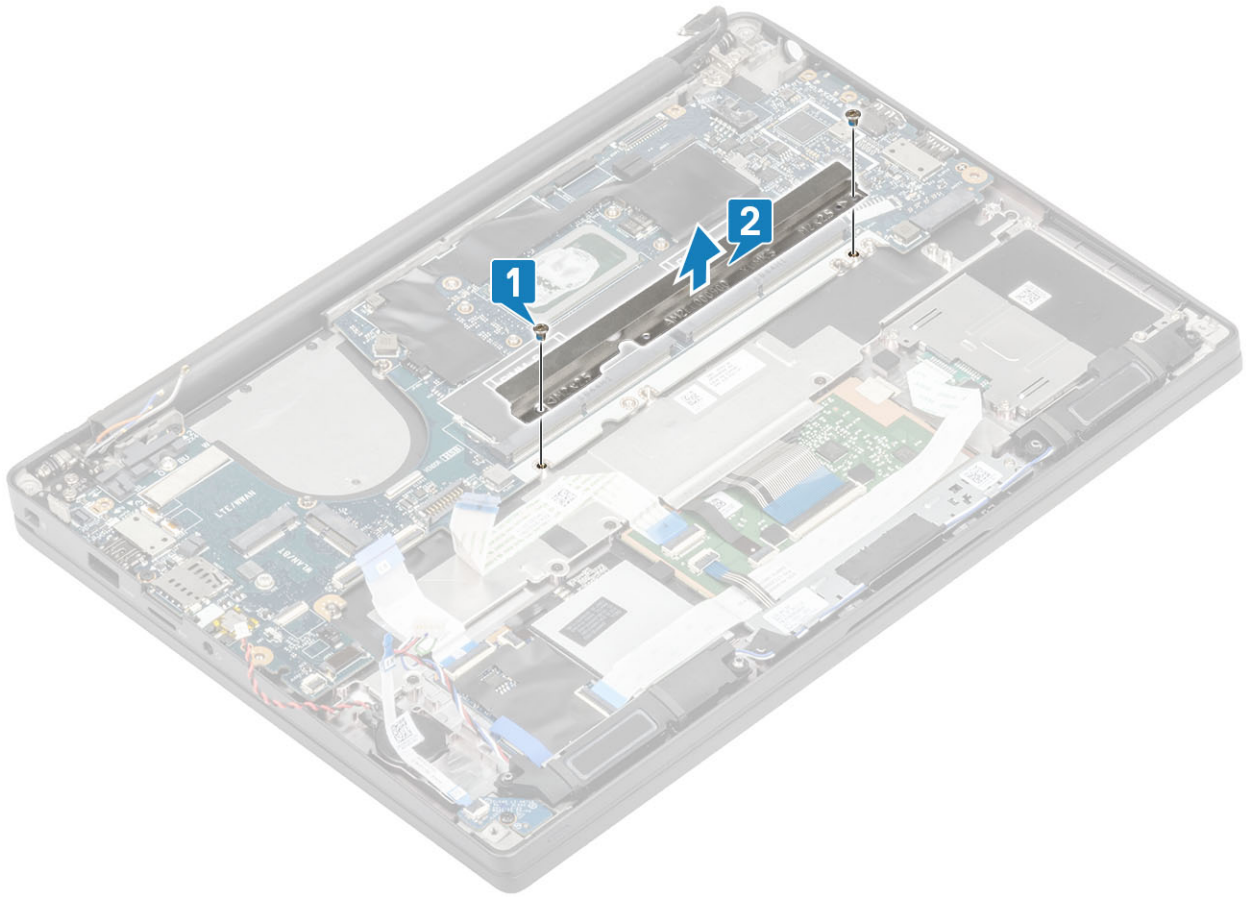

10 Rimuovere le 2 viti (M2x4) [1] e rimuovere la scheda di sistema dal gruppo del supporto per i polsi [2].

① N.B.: Per i modelli forniti con un lettore di impronte digitali o antenne WWAN, ci sono tre viti (M2x3) che fissano la scheda di sistema al computer.

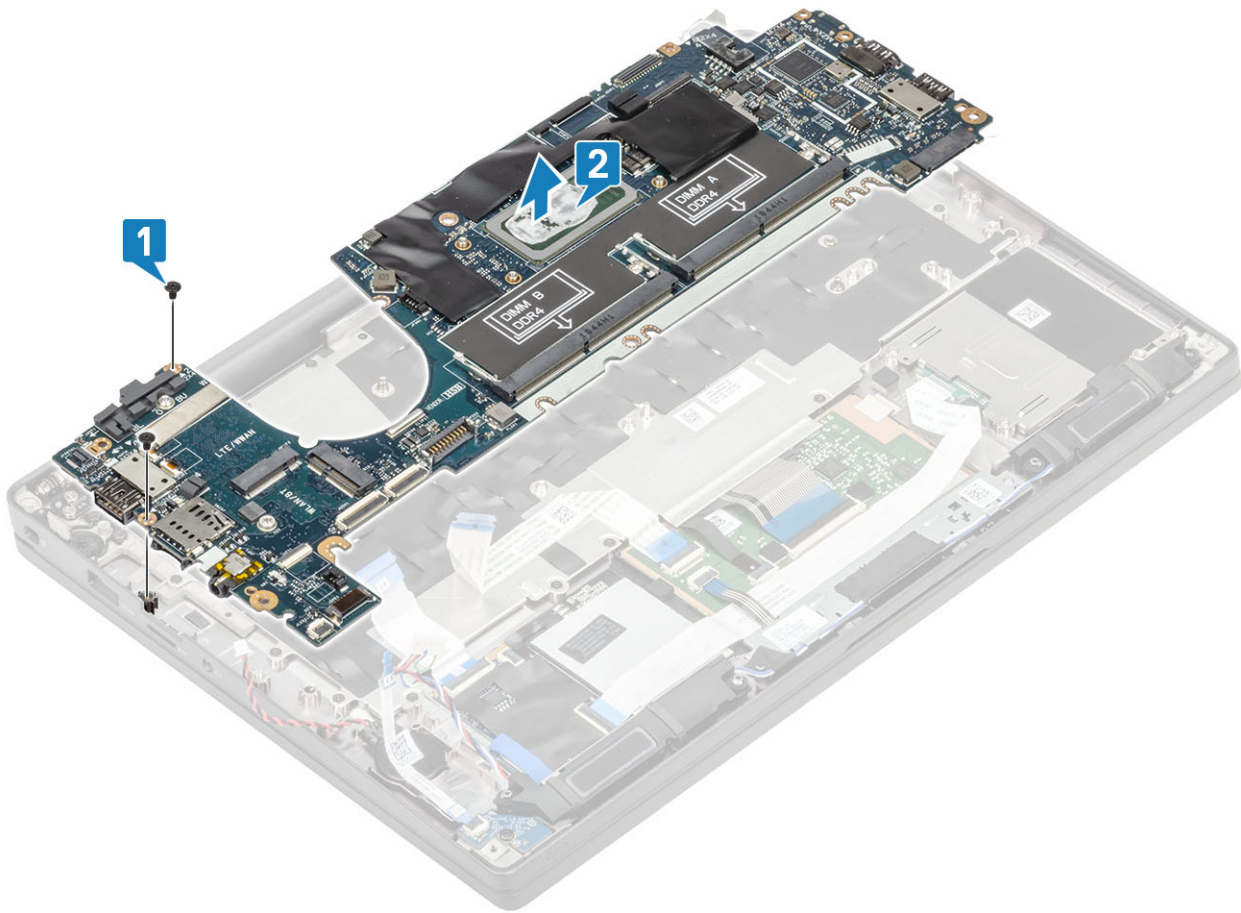

Installazione della scheda di sistema

- 1 Allineare e posizionare la scheda di sistema nel gruppo del supporto per i polsi [1]
- 2 Ricollocare le 2 (M2x4) viti sulla scheda di sistema fissandola al gruppo del supporto per i polsi [2].

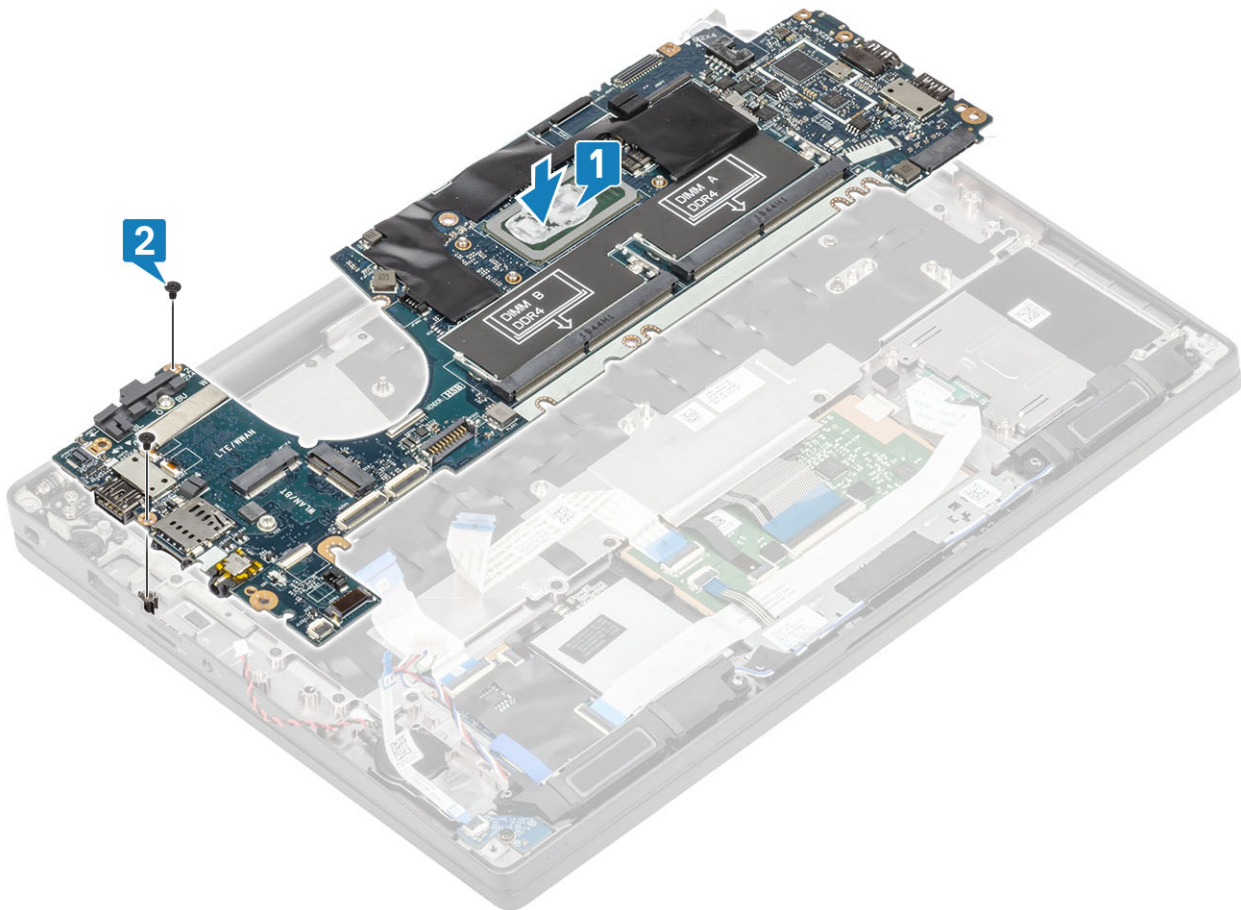

① **N.B.:** Per i modelli forniti con un lettore di impronte digitali o antenne WWAN, ci sono 3 (M2x4) viti che fissano la scheda di sistema al computer.

- 3 Posizionare la staffa USB Type-C [1] sulla scheda di sistema e fissarla con due viti (M2x5) [2] alla scheda di sistema.

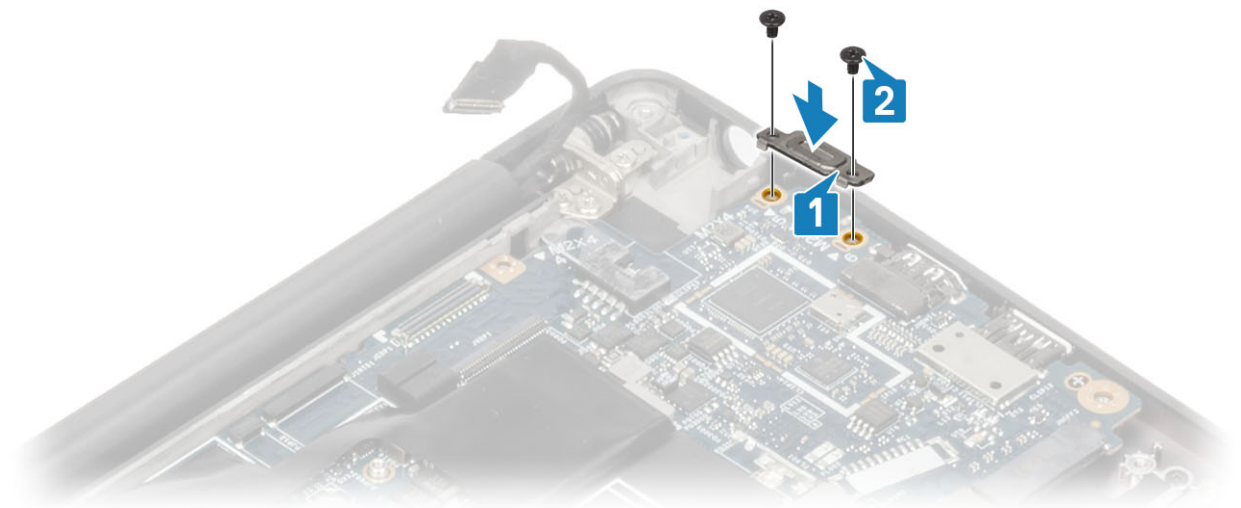

- 4 Installare la staffa ESD DDR [1] sulla scheda di sistema e fissarla con due viti (M2x2.5) alla scheda di sistema [2].

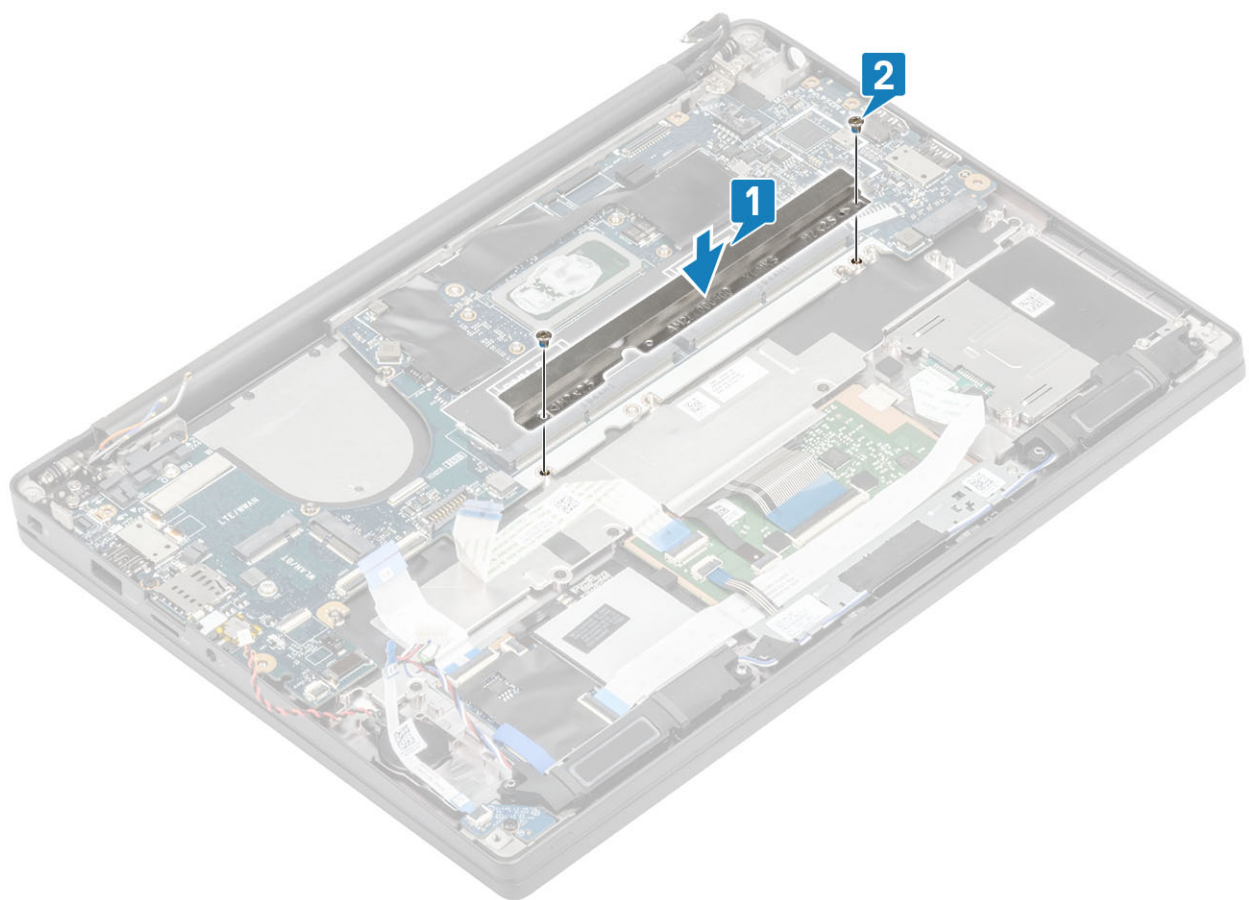

- 5 Aprire il dispositivo di chiusura e collegare il cavo della scheda USH [1] e il cavo del touchpad [2] alla scheda di sistema.

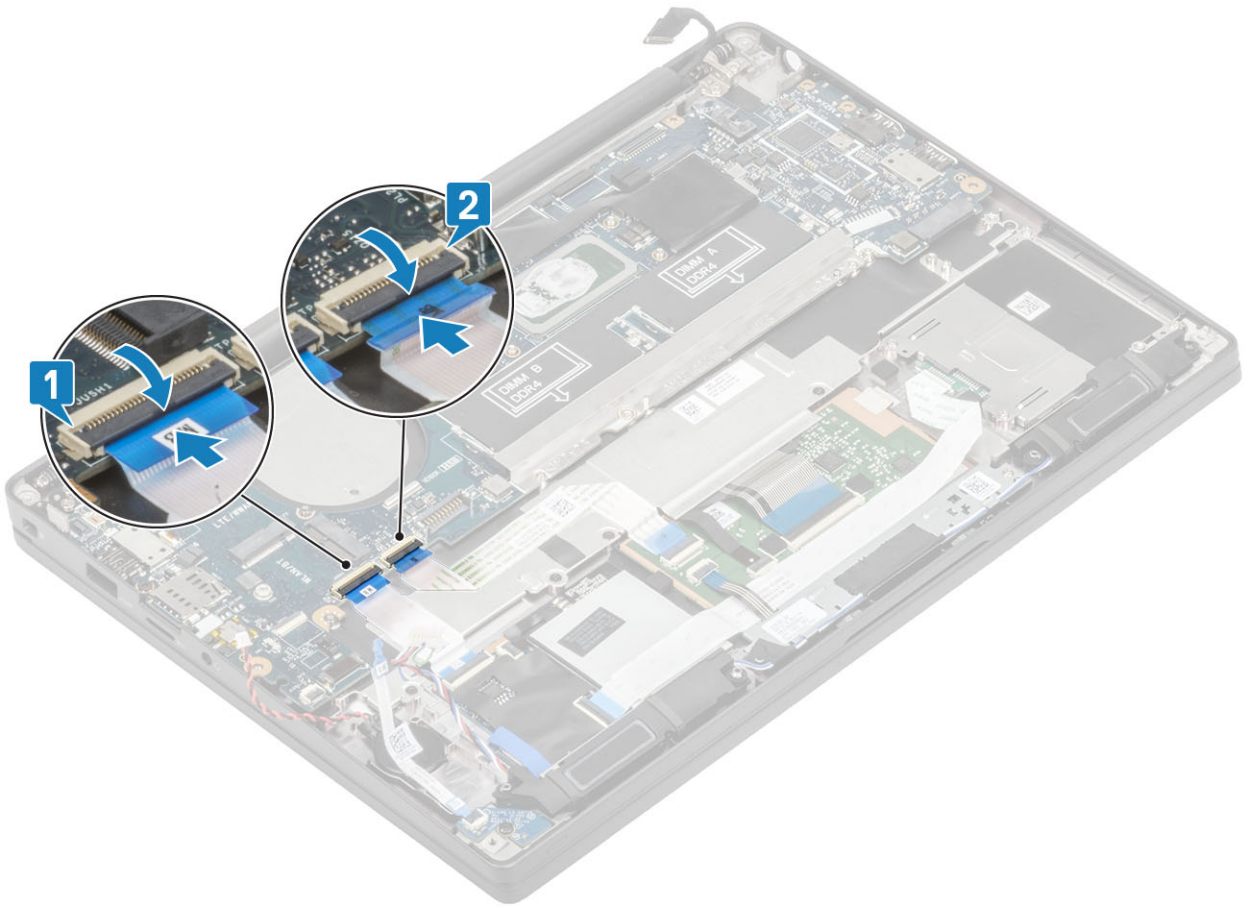

6 Collegare la batteria a bottone [1], il cavo degli altoparlanti [2] e il cavo ribbon della scheda LED secondaria [3] alla scheda di sistema.

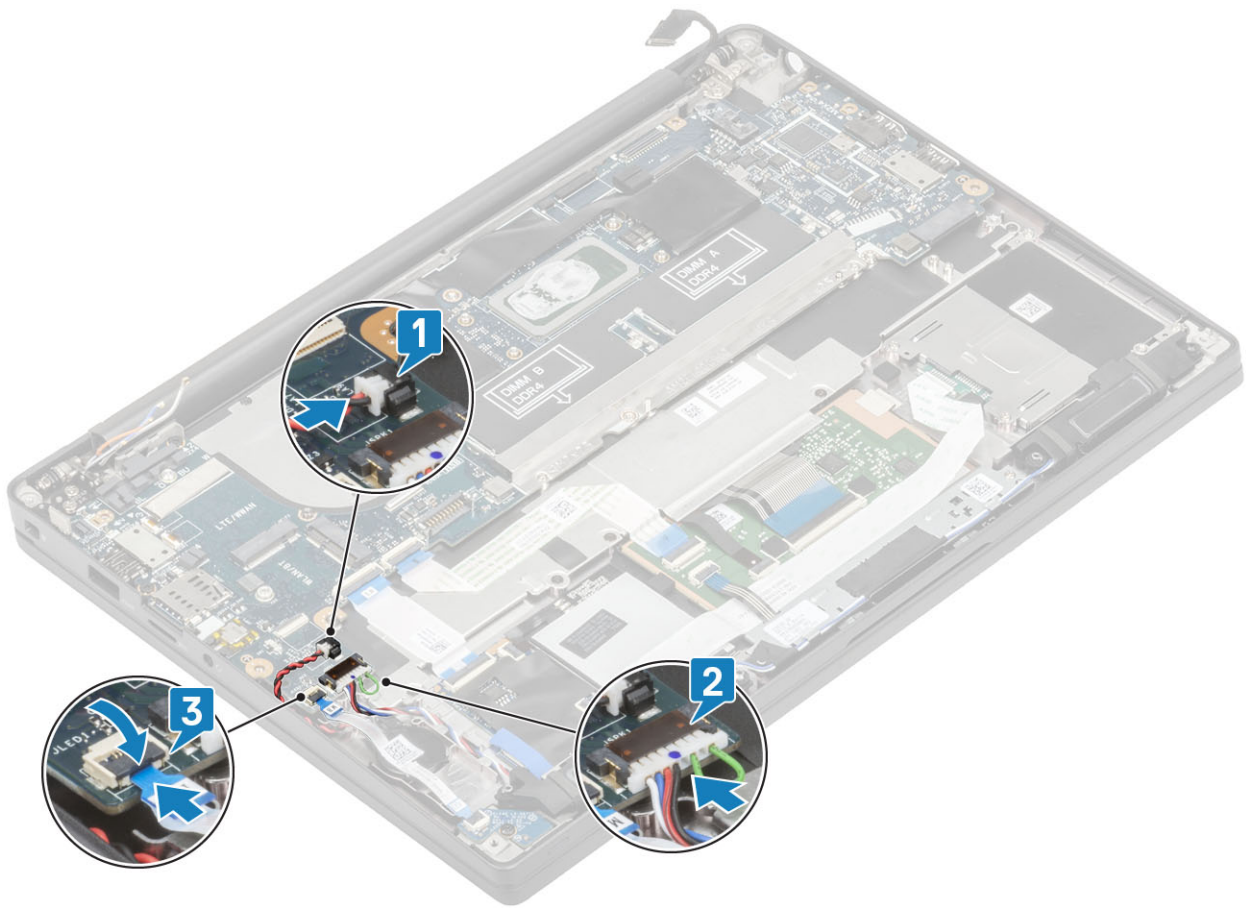

7 Collegare i cavi Darwin [1] e dell'antenna WWAN [2] alla scheda di sistema.

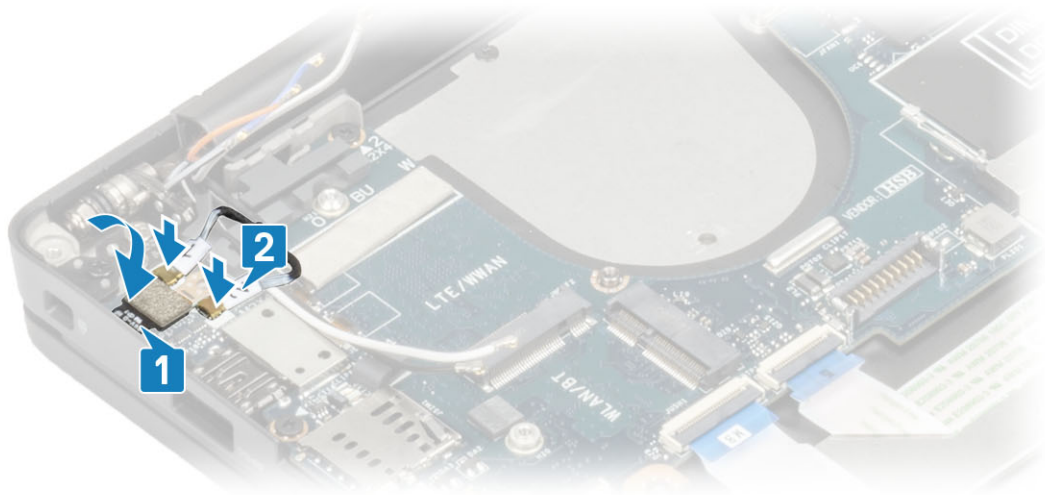

8 Installare la staffa metallica sul connettore Darwin [1] e fissarla al supporto per i polsi con un'unica vite M2x4 [2] alla scheda di sistema.

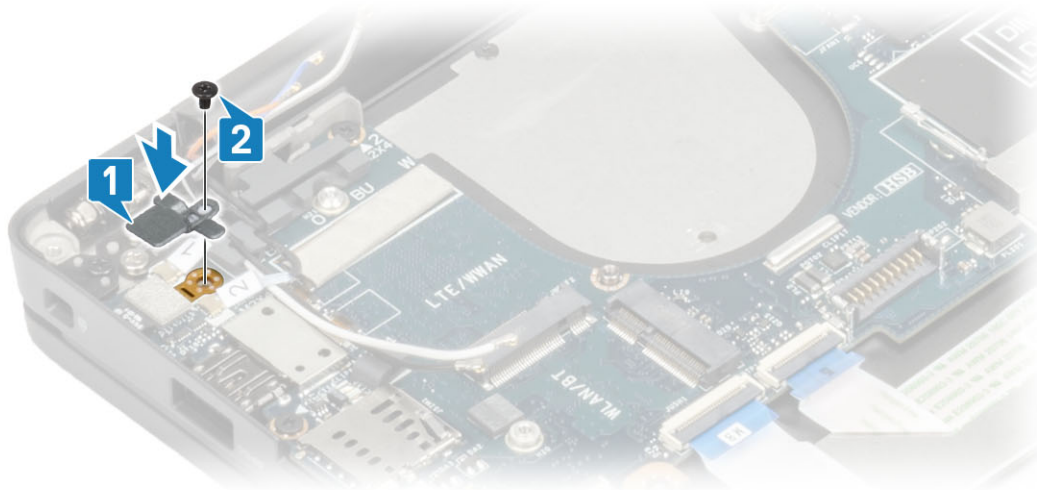

9 Instradare il cavo del display attraverso la staffa metallica [1] e collegarlo alla scheda di sistema [2].

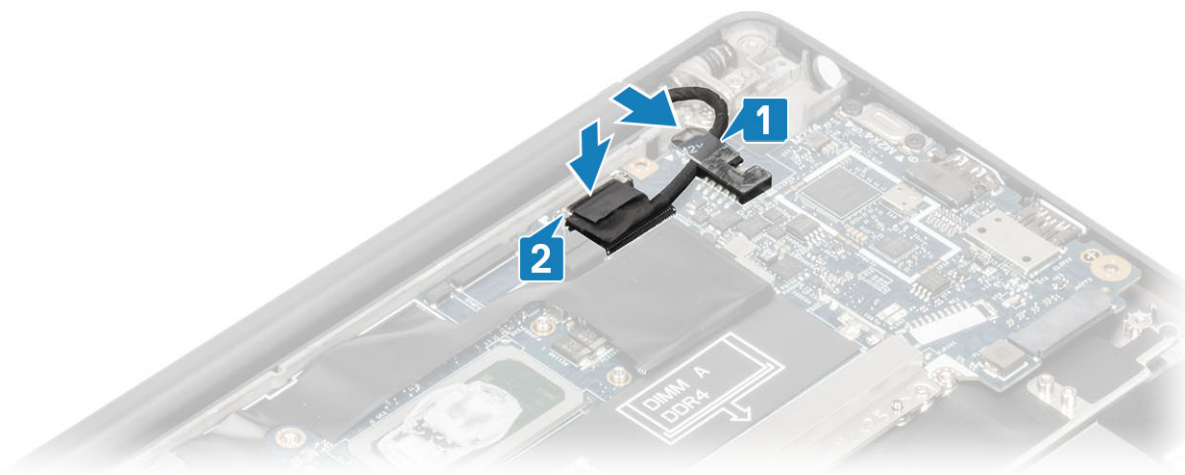

10 Installare la staffa del cavo del display [1] sul connettore EDP della scheda di sistema e fissarla con un'unica vite M2x3 [2].

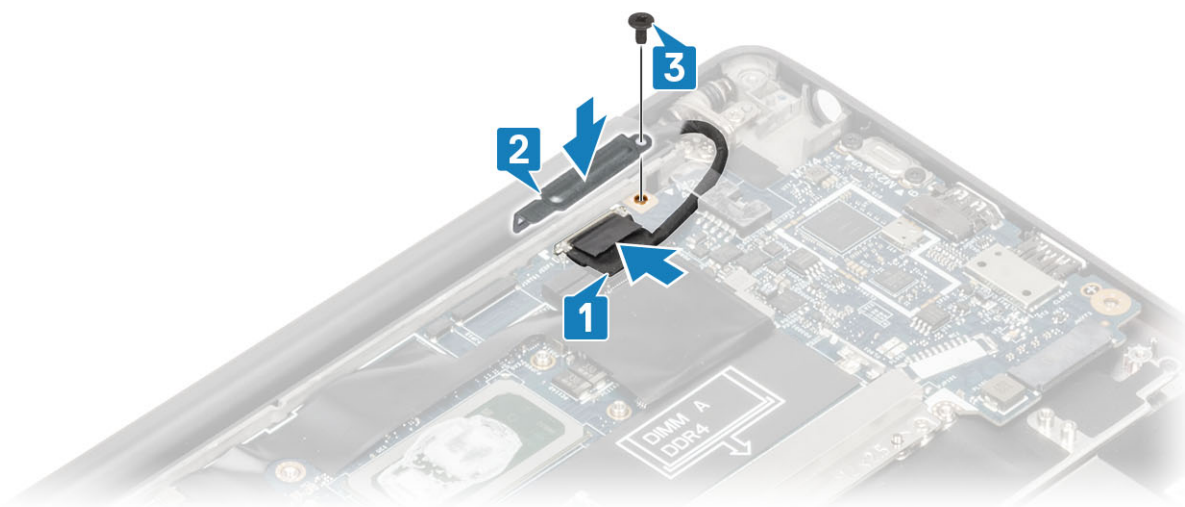

- 1 Installare il [gruppo dello schermo](#)
- 2 Installare la [porta dell'adattatore di alimentazione](#).

- 3 Installare il [gruppo ventola del dissipatore di calore](#).
- 4 Installare la [scheda WLAN](#).
- 5 Installare la [SSD](#)
- 6 Installare la [memoria](#).
- 7 Installare la [batteria](#).
- 8 Installare il [coperchio della base](#).
- 9 Seguire le procedure descritte in [Dopo aver effettuato gli interventi sui componenti interni del computer](#).

Scheda del pulsante di alimentazione

Rimozione della scheda del pulsante di Accensione

- 1 Seguire le procedure descritte in [Prima di effettuare interventi sui componenti interni del computer](#).
 - 2 Rimuovere il [coperchio della base](#).
 - 3 Rimuovere la [batteria](#).
 - 4 Rimuovere la [memoria](#).
 - 5 Rimuovere la scheda [SSD](#).
 - 6 Rimuovere la [scheda WLAN](#).
 - 7 Rimuovere il [gruppo dissipatore di calore](#).
 - 8 Rimuovere la [porta dell'adattatore di alimentazione](#)
 - 9 Rimuovere l'[altoparlante](#).
 - 10 Rimuovere il [gruppo dello schermo](#).
 - 11 Rimuovere la [scheda di sistema](#).
- 1 Rimuovere le due viti (M2x2.5) che fissano la scheda del pulsante di alimentazione al gruppo del supporto per i polsi [1].
 - 2 Rimuovere la scheda del pulsante di alimentazione dal relativo slot, nel gruppo del supporto per i polsi [2].

① N.B.: La scheda del pulsante di alimentazione con lettore di impronte digitali (FPR) è dotata di un cavo che si collega alla scheda di sistema.



Figura 3. Scheda del pulsante di alimentazione senza FPR



Figura 4. Rimozione della scheda del pulsante di alimentazione con FPR

Installazione della scheda del pulsante di alimentazione

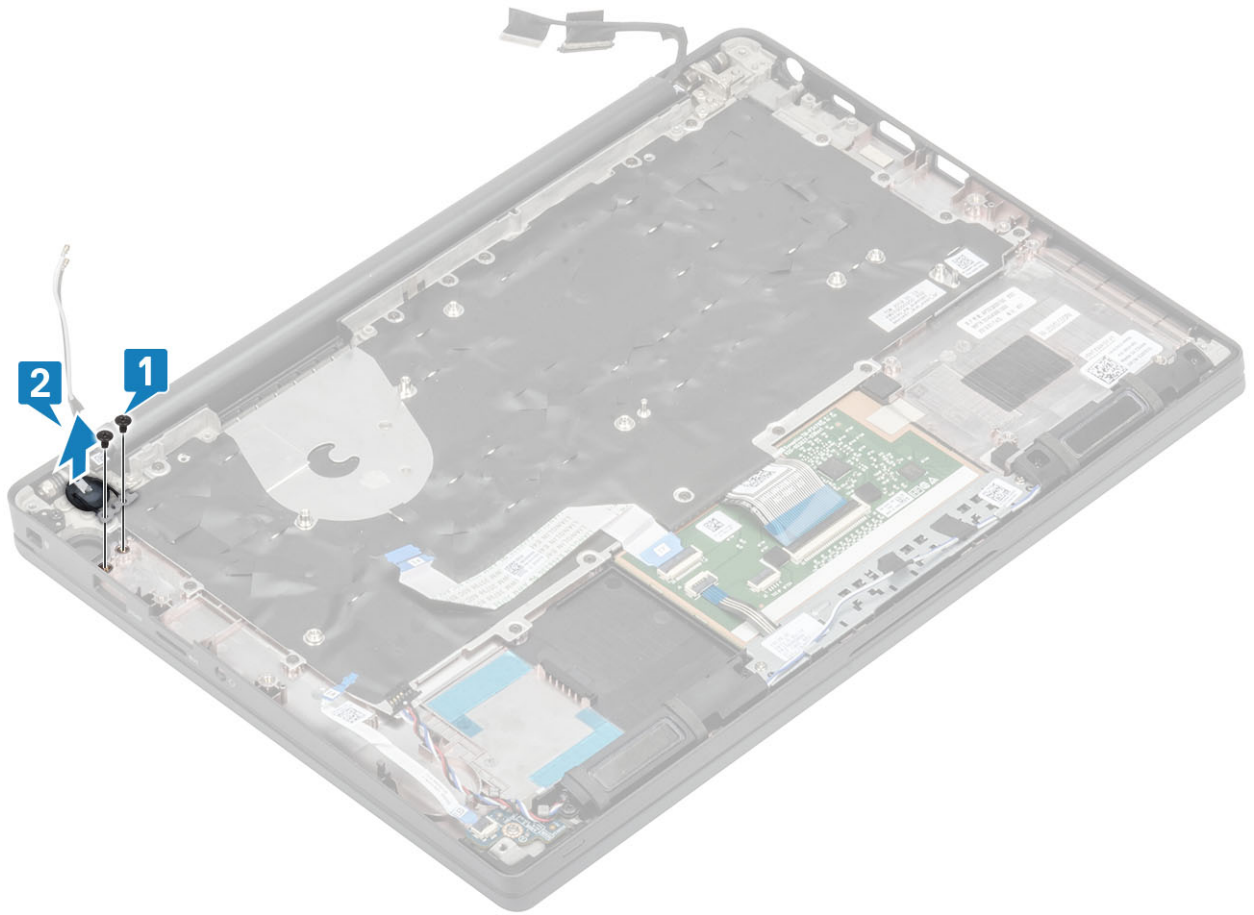
- 1 Allineare e posizionare la scheda del pulsante di alimentazione nel relativo slot sul gruppo del supporto per i polsi [1].
- 2 Ricollocare le 2 viti (M2x2.5) per fissare la scheda del pulsante di alimentazione al gruppo del supporto per i polsi [2].

① N.B.: Scheda del pulsante di alimentazione con lettore di impronte digitali, dotata di cavo che si collega alla scheda di sistema.

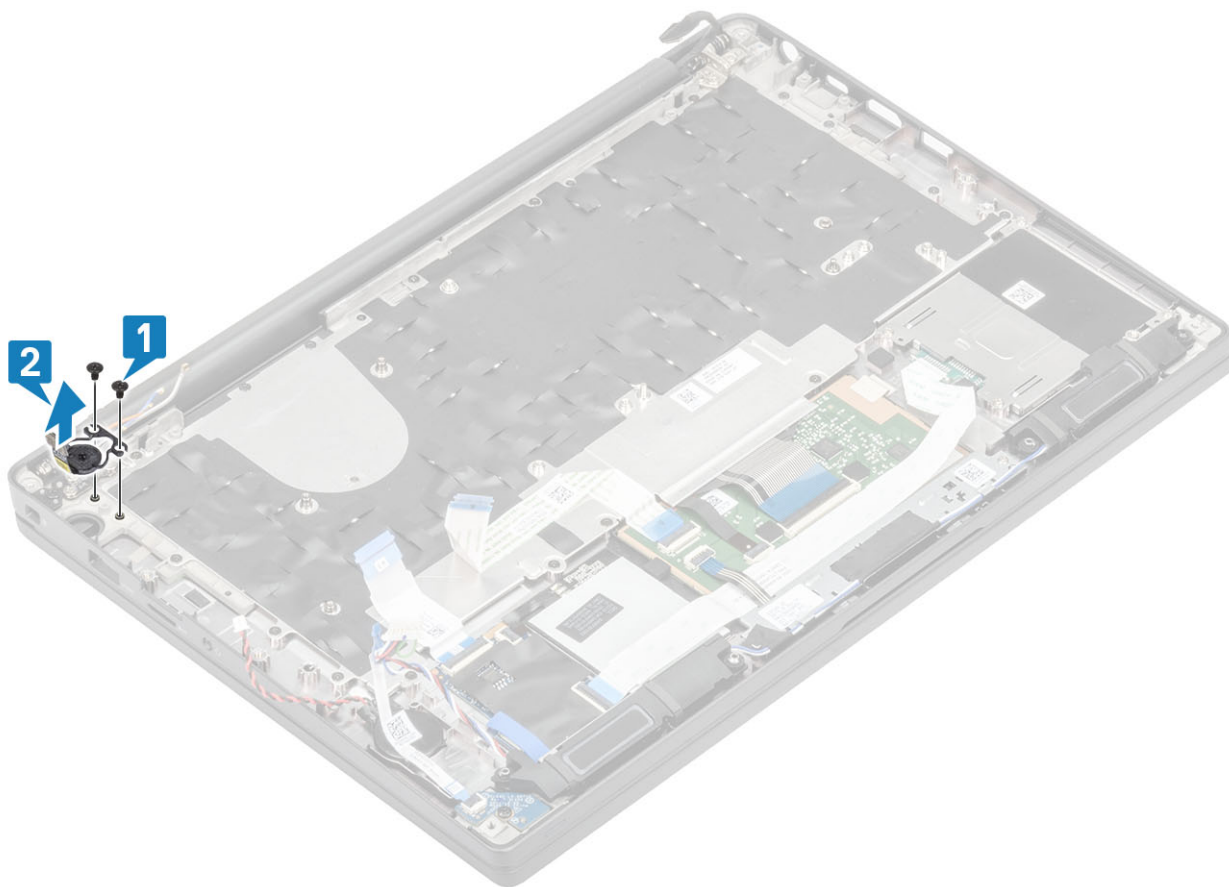

Figura 5. Scheda del pulsante di alimentazione - senza FPR



Figura 6. Installazione della scheda del pulsante di alimentazione con FPR

- 1 Installare la [scheda di sistema](#).
- 2 Installare i [pulsanti del touchpad](#).
- 3 Installare il [gruppo dello schermo](#)
- 4 Installare la [porta dell'adattatore di alimentazione](#).
- 5 Installare il [gruppo ventola del dissipatore di calore](#).
- 6 Installare la [scheda WLAN](#).
- 7 Installare la [SSD](#)
- 8 Installare la [memoria](#).
- 9 Installare la [batteria](#).
- 10 Installare il [coperchio della base](#).
- 11 Seguire le procedure descritte in [Dopo aver effettuato gli interventi sui componenti interni del computer](#).

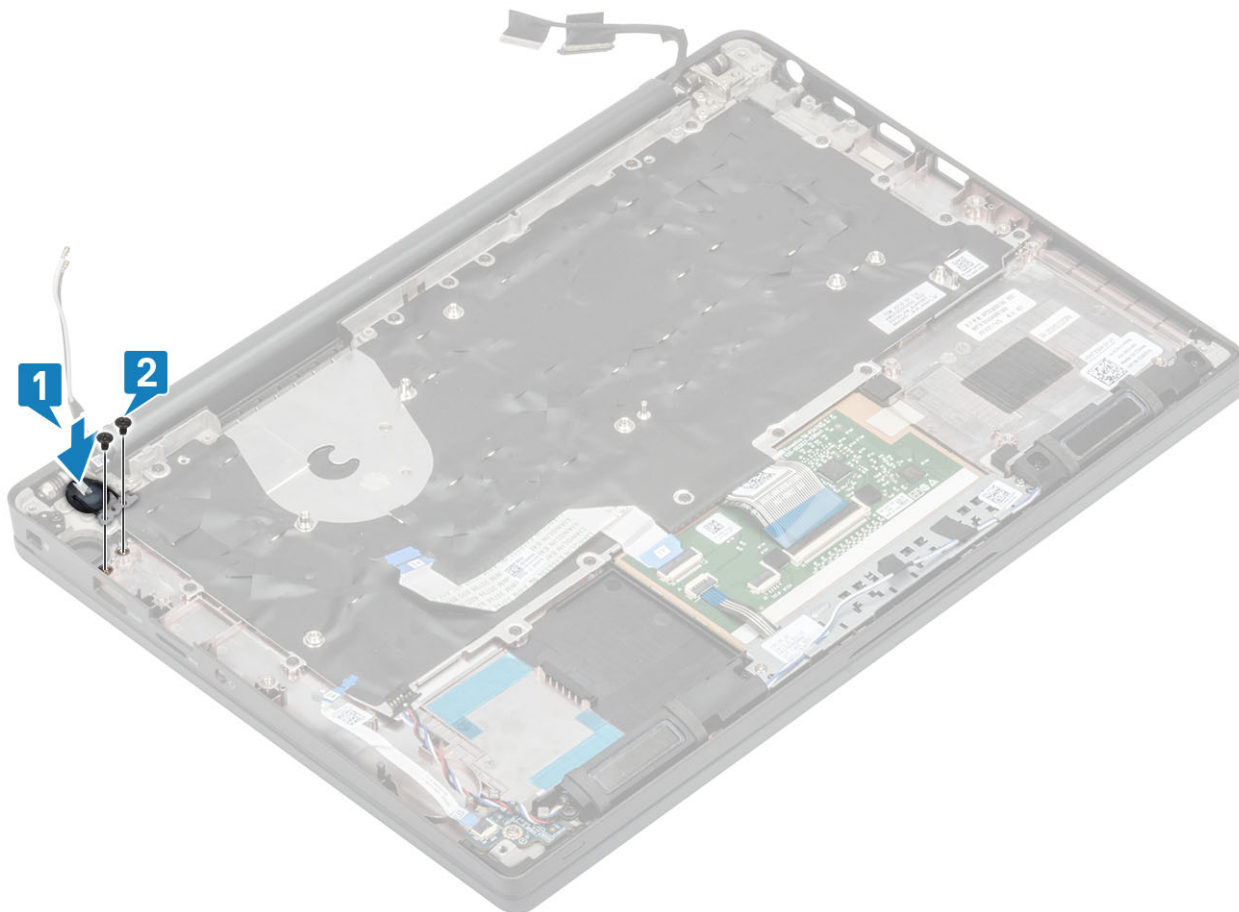
Tastiera

Rimozione della tastiera

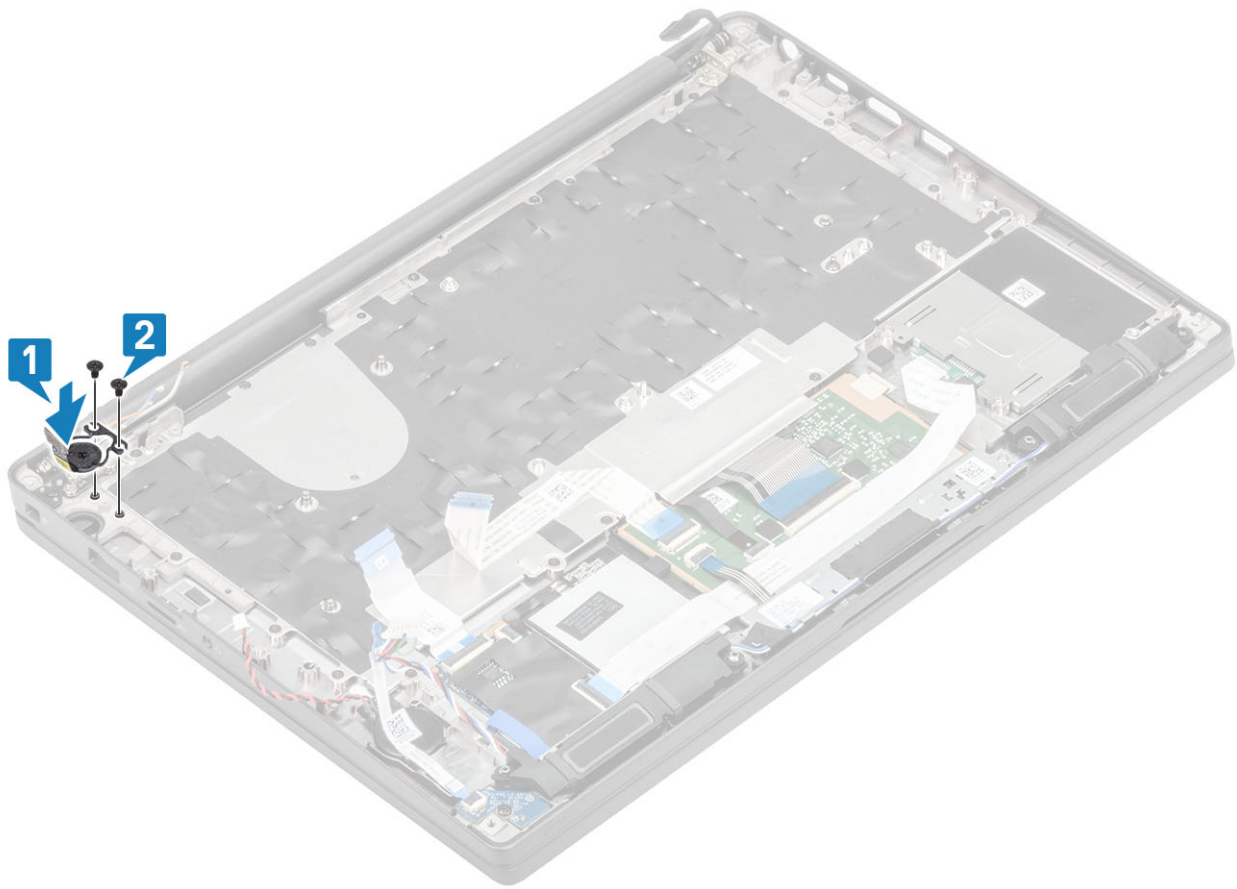
- 1 Seguire le procedure descritte in [Prima di effettuare interventi sui componenti interni del computer](#).
- 2 Rimuovere il [coperchio della base](#).
- 3 Rimuovere la [batteria](#).
- 4 Rimuovere la [memoria](#).
- 5 Rimuovere la [scheda SSD](#).

- 6 Rimuovere la scheda WLAN.
- 7 Rimuovere il gruppo dissipatore di calore.
- 8 Rimuovere la porta dell'adattatore di alimentazione
- 9 Rimuovere il gruppo dello schermo.
- 10 Rimuovere la scheda di sistema.
- 11 Rimozione della batteria a bottone.
- 12 Rimuovere la scheda del pulsante di alimentazione.

1 Sollevare il dispositivo di chiusura e scollegare il cavo della tastiera [1] e il cavo di retroilluminazione [2] dal modulo del touchpad.

2 **① N.B.: L'immagine mostra lo smontaggio di una variante in fibra di carbonio, una variante in alluminio di questo modello ha 21 viti M1.6x2 che fissano il gruppo della tastiera al supporto per i polsi.**

Rimuovere le 19 viti M1.6x2 [3] e separare il gruppo della tastiera dal supporto per i polsi [4].

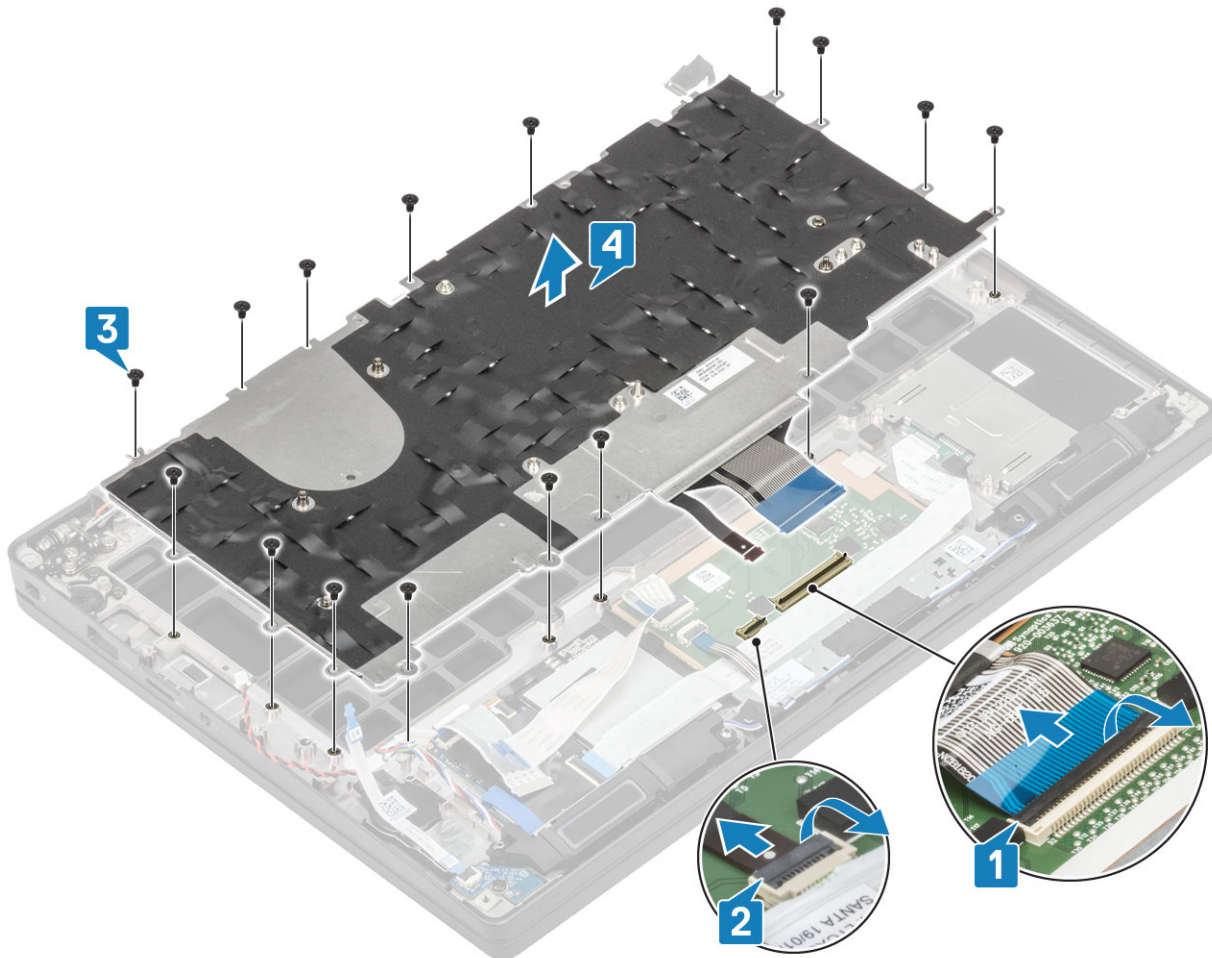

3 Rimuovere le 5 viti (M2x2) [1] per sollevare la tastiera dalla relativa piastra di supporto.

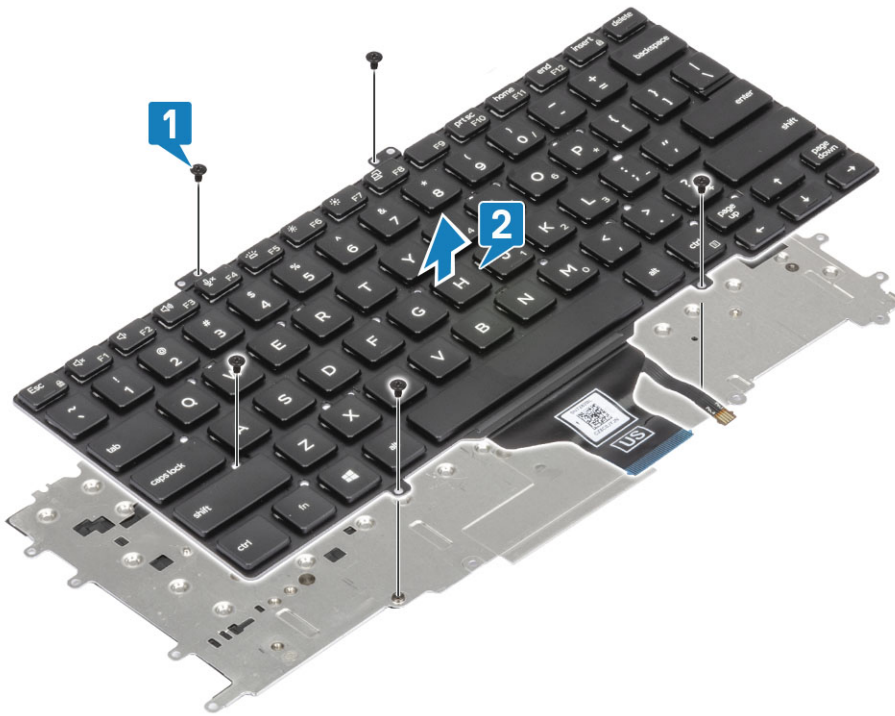

Installazione della tastiera

- 1 Allineare la tastiera alla piastra di supporto della tastiera [1] e ricollocare le due viti M2x2 [2].

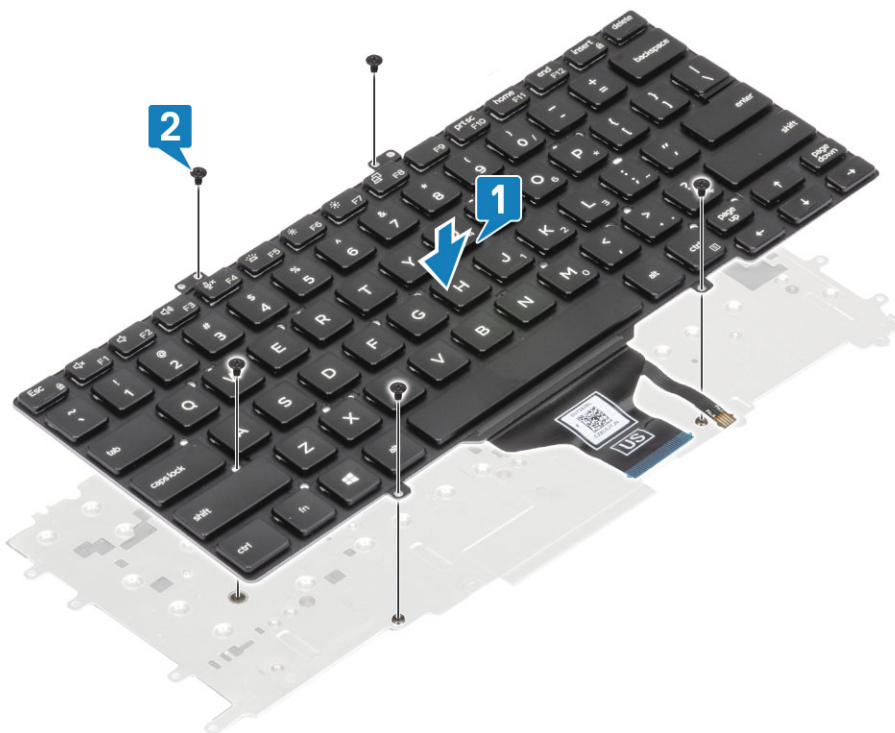

- 2 Collocare il gruppo della tastiera nel supporto per i polsi [1] e fissarlo con le 17 viti (M1.6x2) [2].

① N.B.: L'immagine mostra lo smontaggio di una variante in fibra di carbonio, una variante in alluminio di questo modello ha **21 viti M1.6x2 che fissano il gruppo della tastiera al supporto per i polsi. gruppo.**

- 3 Collegare il cavo della tastiera [3] e il cavo della retroilluminazione [4] al modulo del touchpad.

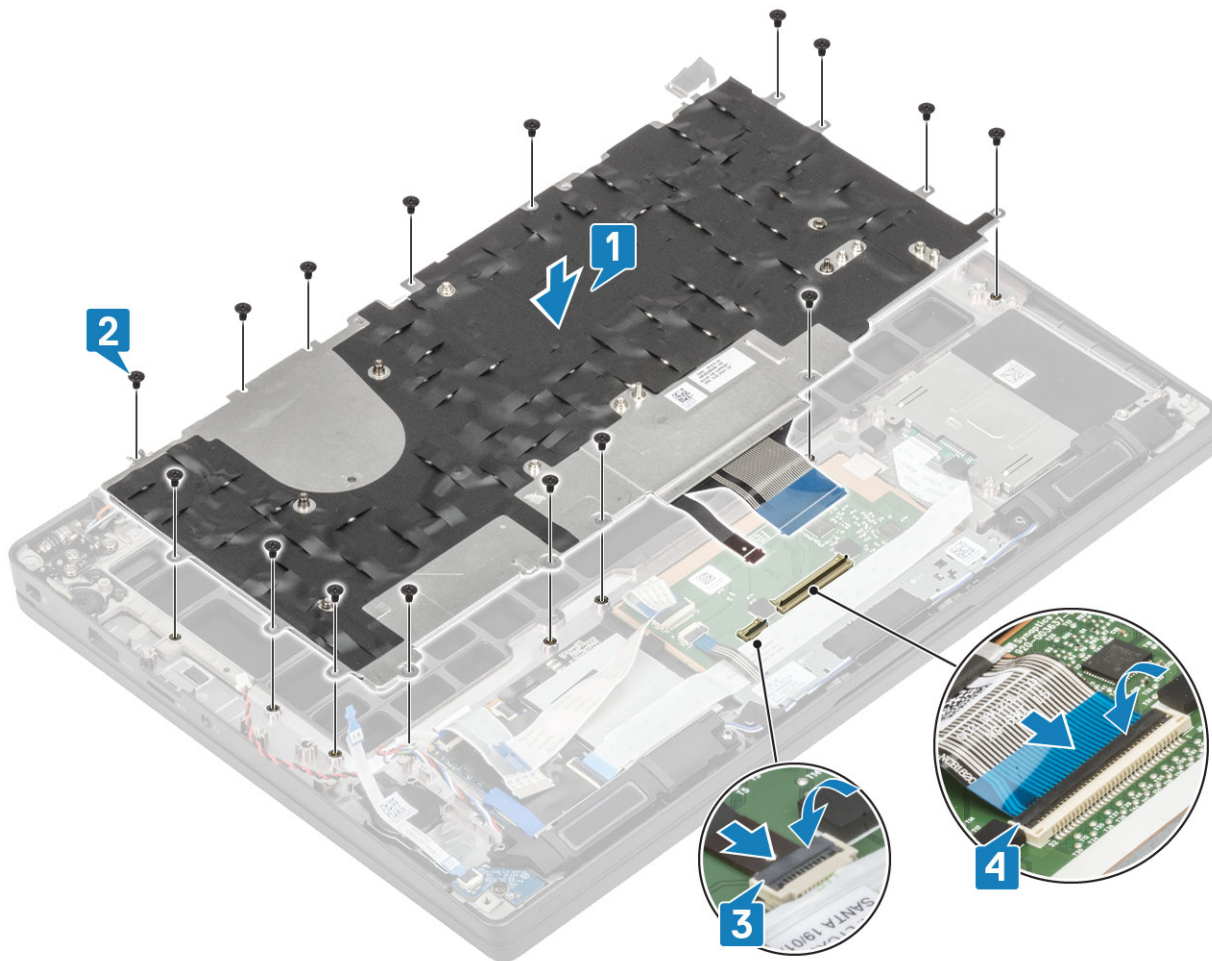

- 1 Installare il [pulsante di alimentazione](#).
- 2 Installare la [batteria a bottone](#)
- 3 Installare la [scheda di sistema](#).
- 4 Installare il [gruppo dello schermo](#)
- 5 Installare la [porta dell'adattatore di alimentazione](#).
- 6 Installare il [gruppo ventola del dissipatore di calore](#).
- 7 Installare la [scheda WLAN](#).
- 8 Installare la [SSD](#)
- 9 Installare la [memoria](#).
- 10 Installare la [batteria](#).
- 11 Installare il [coperchio della base](#).
- 12 Seguire le procedure descritte in [Dopo aver effettuato gli interventi sui componenti interni del computer](#).

supporto per i polsi

- 1 Seguire le procedure descritte in [Prima di effettuare interventi sui componenti interni del computer](#).
- 2 Rimuovere il [coperchio della base](#).
- 3 Rimuovere la [batteria](#).
- 4 Rimuovere la [memoria](#).
- 5 Rimuovere la [scheda SSD](#).
- 6 Rimuovere la [scheda WLAN](#).
- 7 Rimuovere il [gruppo dissipatore di calore](#).

- 8 Rimuovere la [porta dell'adattatore di alimentazione](#)
 - 9 Rimuovere la [scheda secondaria LED](#)
 - 10 Rimuovere l'[altoparlante](#).
 - 11 Rimuovere il [gruppo dello schermo](#).
 - 12 Rimuovere i [pulsanti del touchpad](#).
 - 13 Rimuovere la [scheda di sistema](#).
 - 14 Rimozione della [batteria a bottone](#).
 - 15 Rimuovere il [pulsante di alimentazione](#)
 - 16 Rimuovere la [tastiera](#).
- 1 Dopo la rimozione di questi componenti, rimane il gruppo del supporto per i polsi.



- 2 Installare i seguenti componenti nel nuovo gruppo del supporto per i polsi:

- 1 Installare la [tastiera](#)
- 2 Installare il [pulsante di alimentazione](#).
- 3 Installare la [batteria a bottone](#)
- 4 Installare la [scheda di sistema](#).
- 5 Installare il [gruppo dello schermo](#)
- 6 Installare l'[altoparlante](#)
- 7 Installare la [scheda LED](#).
- 8 Installare la [porta dell'adattatore di alimentazione](#).
- 9 Installare il [gruppo ventola del dissipatore di calore](#).
- 10 Installare la [scheda WLAN](#).
- 11 Installare la [SSD](#)
- 12 Installare la [memoria](#).
- 13 Installare la [batteria](#).

- 14 Installare il [coperchio della base](#).
- 15 Seguire le procedure descritte in [Dopo aver effettuato gli interventi sui componenti interni del computer](#).

Risoluzione dei problemi

Diagnostica avanzata della valutazione del sistema di pre-avvio (ePSA)

La diagnostica ePSA (o diagnostica di sistema) esegue un controllo completo dell'hardware. Integrata nel BIOS, viene avviata dal BIOS internamente. La diagnostica di sistema integrata offre una serie di opzioni per determinati dispositivi o gruppi di dispositivi che consentono di:

- Eseguire i test automaticamente oppure in modalità interattiva.
- Ripetere i test.
- Mostrare o salvare i risultati dei test.
- Scorrere i test in modo da familiarizzare con opzioni di test aggiuntive per fornire ulteriori informazioni sui dispositivi.
- Visualizzare i messaggi di stato che informano se i test sono stati completati con successo.
- Visualizzare i messaggi di errore che informano dei problemi incontrati durante l'esecuzione del test.

❗ N.B.: Alcuni test per determinati dispositivi richiedono l'interazione dell'utente. Durante l'esecuzione del test di diagnostica, rimanere al computer.

Esecuzione diagnostica ePSA

- 1 Accendere il computer.
- 2 Per quando riguarda l'avvio del computer, premere il tasto F12 quando viene visualizzato il logo Dell.
- 3 Sullo schermo del menu di avvio, selezionare l'opzione **Diagnostica (Diagnostica)**.
- 4 Fare clic sulla freccia nell'angolo in basso a sinistra.
Viene visualizzata la pagina iniziale della diagnostica.
- 5 Fare clic sulla freccia nell'angolo in basso a destra per passare all'elenco delle pagine.
Vengono elencati gli elementi rilevati.
- 6 Se si desidera eseguire un test di diagnostica su un dispositivo specifico, premere Esc e fare clic su **Yes (SI)** per fermare il test di diagnostica.
- 7 Selezionare il dispositivo dal pannello sinistro e fare clic su **Run Tests (Esegui i test)**.
- 8 In caso di problemi, viene visualizzato un messaggio di errore.
Annotare il codice di errore e il numero di convalida, quindi contattare Dell.

Indicatori di diagnostica di sistema

Indicatore di stato della batteria

Indica lo stato dell'alimentazione e della carica della batteria.

Bianco fisso: l'adattatore di alimentazione è collegato e la batteria ha più del 5% di carica.

Giallo: il computer è alimentato a batteria, la cui carica è inferiore al 5%.

Disattivata

- L'adattatore di alimentazione è collegato e la batteria è completamente carica.
- Il computer è alimentato a batteria la cui carica è superiore al 5 %.
- Il computer è in stato di sospensione, ibernazione o spento.

L'indicatore di stato dell'alimentazione o della batteria lampeggia in giallo e vengono emessi dei codici sonori che segnalano la presenza di eventuali errori.

Ad esempio, l'indicatore di alimentazione e di stato della batteria lampeggia in giallo due volte prima di una pausa, quindi lampeggia tre volte in bianco seguito da una pausa. Questa sequenza 2,3 continua fino allo spegnimento del computer, indicando che nessuna memoria o RAM è stata rilevata.

La seguente tabella visualizza le diverse combinazioni di indicatori di stato dell'alimentazione e della batteria e gli eventuali problemi correlati.

Tabella 2. Codici LED

Codici degli indicatori di diagnostica	Descrizione del problema
2.1	Errore del processore
2.2	Scheda di sistema: errore di BIOS o ROM (Read-Only Memory)
2.3	Nessuna memoria o memoria RAM (Random-Access Memory) rilevata
2.4	Errorie di memoria o memoria RAM (Random-Access Memory)
2.5	Memoria installata non valida
2.6	Errore della scheda di sistema o del chipset
2.7	Guasto allo schermo
3.1	errore batteria a bottone
3.2	Errore PCI o della scheda/del chip video
3.3	Immagine di ripristino non trovata
3.4	Immagine di ripristino trovata, ma non valida
3.5	Guasto alla griglia di alimentazione
3.6	Aggiornamento del BIOS di sistema incompleto
3.7	Errore di Management Engine (ME)

Indicatore di stato della fotocamera: indica se la fotocamera è in uso.

- Bianco fisso: la fotocamera è in uso.
- Spento: la fotocamera non è in uso.

Indicatore di stato BLOC MAIUSC: indica se BLOC MAIUSC è attivato o disattivato.

- Bianco fisso: BLOC MAIUSC attivato.
- Spento: BLOC MAIUSC disattivato.

Aggiornamento del BIOS (chiavetta USB)

- 1 Seguire la procedura dal punto 1 al punto 7 in "[Aggiornamento del BIOS](#)" per scaricare la versione più recente del file del programma di installazione del BIOS.
- 2 Creare un'unità flash USB di avvio. Per ulteriori informazioni, consultare l'articolo della knowledge base [SLN143196](#) all'indirizzo www.dell.com/support.
- 3 Copiare i file del programma di installazione del BIOS nell'unità USB di avvio.
- 4 Collegare l'unità USB di avvio per il computer che richiede l'aggiornamento del BIOS.
- 5 Riavviare il computer e premere **F12** quando viene visualizzato il logo Dell sullo schermo.

- 6 Avviare l'unità USB dal **Menu di avvio temporaneo**.
- 7 Digitare il nome del file del programma di installazione del BIOS e premere **Invio**.
- 8 Viene visualizzata l'**utilità di aggiornamento del BIOS**. Seguire le istruzioni visualizzate per completare il processo di aggiornamento del BIOS.

Aggiornamento del BIOS

Potrebbe essere necessario aggiornare il BIOS quando è disponibile un aggiornamento oppure dopo aver ricollocato la scheda di sistema. Seguire questi passaggi per aggiornare il BIOS:

- 1 Accendere il computer.
- 2 Accedere al sito Web www.dell.com/support.
- 3 Fare clic su **Product support** (Supporto prodotto), immettere il Numero di Servizio del computer e quindi fare clic su **Submit** (Invia).

① **N.B.:** Se non si dispone del Numero di Servizio, utilizzare la funzione di rilevamento automatico o ricercare manualmente il modello del computer.

- 4 Fare clic su **Drivers & Downloads (Driver e download) Find it myself (Provvederò da solo)**.
- 5 Selezionare il sistema operativo installato nel computer.
- 6 Scorrere la pagina fino in fondo ed espandere **BIOS**.
- 7 Fare clic su **Download (Scarica)** per scaricare l'ultima versione del BIOS del computer.
- 8 Al termine del download, accedere alla cartella in cui è stato salvato il file di aggiornamento del BIOS.
- 9 Fare doppio clic sull'icona del file dell'aggiornamento del BIOS e seguire le istruzioni visualizzate.

Opzioni di supporti di backup e ripristino

Dell propone varie opzioni di ripristino del sistema operativo Windows sul PC.. Per ulteriori informazioni: Vedere [Opzioni Dell di supporti di backup e ripristino di Windows](#).

Ciclo di alimentazione WiFi

Se il computer non è in grado di accedere a Internet a causa di problemi alla connettività WiFi, è possibile eseguire una procedura di ciclo di alimentazione WiFi. La procedura seguente fornisce le istruzioni su come eseguire un ciclo di alimentazione WiFi.

① **N.B.:** Alcuni ISP (Internet Service Provider) offrono un dispositivo combo modem/router.

- 1 Spegnerne il computer.
- 2 Spegnerne il modem.
- 3 Spegnerne il router senza fili.
- 4 Attendere circa 30 secondi.
- 5 Accendere il router senza fili.
- 6 Accendere il modem.
- 7 Accendere il computer.

Rilascio dell'energia residua

L'energia residua è l'elettricità statica che rimane nel computer anche dopo averlo spento e aver rimosso la batteria. La procedura seguente fornisce le istruzioni su come rilasciare l'energia residua.

- 1 Spegnerne il computer.
- 2 Scollegare l'adattatore di alimentazione dal computer.
- 3 Tenere premuto il pulsante di accensione per 15 secondi per prosciugare l'energia residua.
- 4 Collegare l'adattatore di alimentazione al computer.
- 5 Accendere il computer.

Come ottenere assistenza

Come contattare Dell

① **N.B.:** Se non si dispone di una connessione Internet attiva, è possibile trovare i recapiti sulla fattura di acquisto, sulla distinta di imballaggio, sulla fattura o sul catalogo dei prodotti Dell.

Dell offre diverse opzioni di servizio e assistenza telefonica e online. La disponibilità varia per paese e prodotto, e alcuni servizi potrebbero non essere disponibili nella vostra zona. Per contattare Dell per problemi relativi alla vendita, all'assistenza tecnica o all'assistenza clienti:

- 1 Accedere all'indirizzo Web **Dell.com/support**.
- 2 Selezionare la categoria di assistenza.
- 3 Verificare il proprio Paese nel menu a discesa **Scegli un Paese** nella parte inferiore della pagina.
- 4 Selezionare l'appropriato collegamento al servizio o all'assistenza in funzione delle specifiche esigenze.